

Ленинградская область  
Комитет финансов



# БЮДЖЕТ ДЛЯ ГРАЖДАН

Отчет об исполнении  
областного бюджета за 2015 год



ОТКРЫТЫЙ бюджет  
Ленинградской области



### «Уважаемые жители Ленинградской области!»

Одна из главных оценок любой действующей власти – успешность проводимой финансовой политики, качество бюджетного процесса. Ведь насколько сбалансирован бюджет, каковы результаты его исполнения – таковы и результаты работы любого правительства.

Ленинградская область завершила 2015 год в качестве финансово надежного субъекта Российской Федерации. Сильная экономика в сочетании с эффективным управлением финансами дают свои плоды. Доходы и расходы регионального бюджета за 2015 год стали рекордными за весь постсоветский период. Значительный объем средств был традиционно направлен на поддержку здравоохранения, образования и социальной политики. При этом, наряду с сохранением социальной направленности бюджета, регион продолжал вкладывать средства и в развитие территорий, не останавливая инвестиционный цикл. Велось строительство и реконструкция школ, детских садов, поликлиник, фельдшерско-акушерских пунктов, спортивных объектов, объектов водоснабжения, водоотведения, газификации и дорожного хозяйства.

Уверен, что в вопросах повышения эффективности бюджетной политики очень важную роль играет и участие общественности в ее формировании. Налогоплательщики должны не только знать, на что расходуются бюджетные средства, но и участвовать в определении приоритетов этих расходов. Именно поэтому мы уделяем большое внимание обеспечению открытости бюджетного процесса. В регионе проводятся публичные слушания, размещается в свободном доступе актуальная информация на сайте «Открытый бюджет» Ленинградской области.

Сегодня вашему вниманию представлен отчет об исполнении бюджета за 2015 год. Ни один вопрос не останется без внимания, а все рекомендации, высказанные в ходе публичных слушаний, будут в обязательном порядке рассмотрены.»

*Губернатор Ленинградской области  
Александр Дрозденко*

## «Дорогие друзья!

### Уважаемые жители Ленинградской области!

За последние годы сложилась практика максимально открытого и широкого обсуждения главного финансового документа Ленинградской области. Эта открытость позволяет на начальном этапе снять все возникающие вопросы, оперативно работать с бюджетом, не затягивая его рассмотрение.

Благодаря принятой в нашем регионе законодательной базе, грамотной бюджетной политике удалось в непростых условиях добиться существенного увеличения бюджета, а это – дополнительные средства в экономику и социальную сферу. Кроме того, формирование порядка планирования бюджета, контроля расходов с позиций открытости повышает ответственность и, как следствие, эффективность совместной работы органов исполнительной, законодательной власти и местного самоуправления.

В этом созыве Законодательным собранием внесены изменения в закон о бюджетном процессе, позволяющие каждому жителю региона досконально разобраться в финансировании любой отрасли, получить представление о целях и задачах бюджетной политики.

Убежден, что брошюра станет для вас значимым подспорьем в знакомстве с бюджетом Ленинградской области.»



**Сергей  
БЕБЕНИН**  
Председатель  
Законодательного собрания  
Ленинградской области

4

### «Уважаемые жители Ленинградской области!



**Роман  
МАРКОВ**

Первый заместитель  
Председателя Правительства –  
председатель комитета финансов

Правительство региона заинтересовано в том, чтобы вы принимали активное участие в бюджетном процессе. Для этого мы продолжаем развивать инструменты открытости и способы представления бюджета в понятных и доступных форматах.

Наряду с проведением публичных слушаний, совершенствуем структуру и содержание сайта «Открытый бюджет» Ленинградской области. При этом стараемся, чтобы каждый выпуск брошюры «Бюджет для граждан» был максимально насыщенным и удобным в использовании. Сегодняшнее издание, подготовленное нами по отчету об исполнении бюджета за 2015 год, также не стало исключением.

На страницах брошюры вы традиционно найдете подробную информацию о доходах и расходах. Кроме того, мы усилили блок с аналитикой и детальнее изложили итоги реализации государственных программ Ленинградской области за отчетный период.

При этом главная цель публичных слушаний – не только рассказать о достигнутых результатах, но и ответить на интересующие вас вопросы.

Убежден, что в брошюре вы найдете полезную для себя информацию, а мы, в свою очередь, услышим рекомендации и предложения, которые сможем учесть в дальнейшей работе.»

Общая информация о регионе	6
Административно-территориальное деление	7
Показатели социально-экономического развития Ленинградской области по итогам 2015 года	8
Основные понятия и термины	10
Бюджетная система Российской Федерации и Ленинградской области	12
Основные показатели областного и консолидированного бюджетов	13
Исполнение бюджета по доходам в разрезе видов доходов	14
Основные налоговые ставки в 2015 году и их распределение по уровням бюджетной системы	16
Основные поступления в областной бюджет	17
Структура бюджета по разделам бюджетной классификации	18
Расходы бюджета по разделам бюджетной классификации	19
Сведения об объеме государственного и муниципального долга	24
Межбюджетные трансферты муниципальным образованиям	25
Сведения о фактически произведенных расходах на предоставление субсидий местным бюджетам	26
Сведения о фактических расходах «Дорожного фонда»	32
Динамика показателей качества жизни	34
Динамика роста заработной платы	35
Меры социальной поддержки в 2015 году	36
Исполнение государственных программ	40
Исполнение государственной программы «Развитие здравоохранения»	42
Исполнение государственной программы «Современное образование»	46
Исполнение государственной программы «Социальная поддержка отдельных категорий граждан»	50
Исполнение государственной программы «Развитие физической культуры и спорта»	54
Исполнение государственной программы «Развитие культуры»	58
Исполнение государственной программы «Обеспечение качественным жильем граждан»	62
Исполнение государственной программы «Обеспечение устойчивого функционирования и развития коммунальной и инженерной инфраструктуры и повышение энергоэффективности»	66
Исполнение государственной программы «Безопасность»	74
Исполнение государственной программы «Информационное общество»	77
Исполнение государственной программы «Охрана окружающей среды»	80
Исполнение государственной программы «Стимулирование экономической активности»	84
Исполнение государственной программы «Развитие автомобильных дорог»	87
Исполнение государственной программы «Развитие сельского хозяйства»	90
Исполнение государственной программы «Управление государственными финансами и государственным долгом»	96
Исполнение государственной программы «Повышение эффективности государственного управления и снижение административных барьеров при предоставлении государственных и муниципальных услуг»	98
Исполнение государственной программы «Устойчивое общественное развитие»	100

Флаг



Герб



Численность постоянного населения  
**1 778,9 тыс. чел.**

Городское население  
**1 142,4 тыс. чел. (64%)**



Сельское население  
**636,5 тыс. чел. (36%)**

6

Площадь  
**83 908,8 км<sup>2</sup>**

**217**

муниципальных образований:

**17**

муниципальных районов,  
включающих в себя

**61** городское поселение

**138** сельских поселений

**1**

Сосновоборский  
городской округ

## Общие границы

на севере — с Республикой Карелия  
на востоке — с Вологодской областью  
на юго-востоке — с Новгородской областью  
на юге — с Псковской областью  
с Санкт-Петербургом (полуанклав)  
с Европейским союзом:  
на западе — с Эстонией  
на северо-западе — с Финляндией

## Регионы-побратимы

Республика Карелия, Россия  
Ставропольский край, Россия  
Калужская область, Россия  
Санкт-Петербург, Россия  
Ломбардия, Италия  
Хэбэй, КНР  
Нурланн, Норвегия  
Чхунчхон-Намдо, Республика Корея  
Софийская область, Болгария  
Южноморавский край, Чехия  
Гомельская область, Белоруссия  
Нижнесилезское воеводство, Польша  
Мекленбург — Передняя Померания, Германия  
Орхус, Дания  
Мэриленд, США  
Могилёвская область, Белоруссия  
Витебская область, Белоруссия  
Банскобистрицкий край, Словакия



7

	Площадь (км <sup>2</sup> )*	Населенных Пунктов*	Население (на 01.01.2016*)	в т.ч. Городское*	в т.ч. Сельское*
БОКСИТОГОРСКИЙ	7 202	261	50 756	39 537	11 219
ВОЛОСОВСКИЙ	2 681	202	51 824	12 187	39 637
ВОЛХОВСКИЙ	5 125	280	92 327	67 279	25 048
ВСЕВОЛОЖСКИЙ	2 945	154	307 779	165 532	142 247
ВЫБОРГСКИЙ	7 431	181	203 962	133 500	70 462
ГАТЧИНСКИЙ	2 892	240	245 976	149 358	96 618
КИНГИСЕППСКИЙ	2 908	190	79 099	58 207	20 892
КИРИШСКИЙ	3 045	77	64 170	56 337	7 833
КИРОВСКИЙ	2 590	100	104 595	93 642	10 953
ЛОДЕЙНОПОЛЬСКИЙ	4 911	123	29 664	20 915	8 749
ЛОМОНОСОВСКИЙ	1 919	143	69 640	7 360	62 280
ЛУЖСКИЙ	6 006	348	75 009	39 085	35 924
ПОДПОРОЖСКИЙ	7 705	72	30 213	25 793	4 420
ПРИОЗЕРСКИЙ	3 597	103	62 595	23 091	39 504
СЛАНЦЕВСКИЙ	2 191	156	43 599	33 037	10 562
ТИХВИНСКИЙ	7 018	198	70 024	57 970	12 054
ТОСНЕНСКИЙ	3 602	115	130 023	91 963	38 060
СОСНОВОБОРСКИЙ	72	1	67 602	67 602	-

\* По данным Петростата



# ПОКАЗАТЕЛИ СОЦИАЛЬНО-ЭКОНОМИЧЕСКОГО РАЗВИТИЯ ЛЕНИНГРАДСКОЙ ОБЛАСТИ ПО ИТОГАМ 2015 ГОДА

ПОКАЗАТЕЛЬ	2014 ГОД (ФАКТ)	2015 ГОД (ПЛАН)	2015 ГОД (ФАКТ)
<b>ДЕМОГРАФИЯ</b>			
Население Ленинградской области (тыс. чел.), на конец года	1 775,5	1 773,5	1 778,9
в т.ч. сельское население (тыс. чел.), на конец года	629,0	629,1	636,5
в т.ч. городское население (тыс. чел.), на конец года	1 146,5	1 144,4	1 142,4
Общий коэффициент рождаемости (на 1000 чел.)	9,1	9,1	9,0
Общий коэффициент смертности (на 1000 чел.)	14,5	14,5	14,0
<b>ВНУТРЕННИЙ РЕГИОНАЛЬНЫЙ ПРОДУКТ (ВРП)</b>			
ВРП (в основных ценах соответствующих лет, млрд руб.), оценка	714,0	804,0	759,5
Индекс физического объема ВРП (% к пред. году), оценка	100,2	100,1	99,3
<b>ПРОМЫШЛЕННОЕ ПРОИЗВОДСТВО</b>			
Индекс промышленного производства (% к пред. году)	100,2	100,01	99,1
Добыча полезных ископаемых (% к пред. году)	84,9	109,8	130,0
Обрабатывающие производства (% к пред. году)	99,6	100,2	98,1
Производство и распределение электроэнергии, газа и воды (% к пред. году)	109,2	98,0	100,3
<b>СЕЛЬСКОЕ ХОЗЯЙСТВО</b>			
Продукция сельского хозяйства (млрд руб.)	84,9	96,9	99,0
Индекс производства продукции с/х (% к пред. году)	102,5	101,6	101,8
<b>СТРОИТЕЛЬСТВО</b>			
Общий объем работ (млрд руб.)	101,6	115,3	98,8
<b>ТОРГОВЛЯ И УСЛУГИ НАСЕЛЕНИЮ</b>			
Индекс потребительских цен (% к пред. году)	108,2	115,5	115,7
Оборот розничной торговли (млрд руб.)	277,5	295,7	311,3
<b>ДЕНЕЖНЫЕ ДОХОДЫ НАСЕЛЕНИЯ, ТРУД И ЗАНЯТОСТЬ</b>			
Величина прожиточного минимума (руб. в месяц)	6 777	8 504	8 453
% населения с доходами ниже прожиточного минимума	10,4	10,5	10,0
Среднемесячная номинальная начисленная з/п (тыс. руб.)	31,9	34,4	33,8
Уровень безработицы (%)	4,5	5,4	5,1

# ПОКАЗАТЕЛИ СОЦИАЛЬНО-ЭКОНОМИЧЕСКОГО РАЗВИТИЯ ЛЕНИНГРАДСКОЙ ОБЛАСТИ ПО ИТОГАМ 2015 ГОДА

Показатель «Ожидаемая продолжительность жизни при рождении» в 2015 году вырос в сравнении с 2014 годом на 1,3% и оценивается на уровне 71,2 лет.

В 2015 году Ленинградская область по показателю «Ожидаемая продолжительность жизни при рождении» занимает 29 место среди 85 субъектов Российской Федерации (в 2014 году – 37 место) и 4 место по динамике данного показателя (что выше среднероссийской динамики в 2,1 раза).

В 2015 году число родившихся увеличилось на 0,6% (в целом по Российской Федерации – сократилось на 0,2%). Число умерших в Ленинградской области сократилось на 3,2% (в целом по Российской Федерации – на 0,1%).

В течение 2015 года размер ежемесячной денежной выплаты на третьего и последующего ребенка увеличен с 6 540 руб. до 8 500 руб. С начала 2015 года ежемесячной денежной выплатой на третьего и последующего ребенка обеспечены 5617 семей на 5868 детей.

В 2015 году на территории Ленинградской области были введены в эксплуатацию следующие крупные объекты:

- открыта кондитерская фабрика по производству печенья ООО «Кондитерская фабрика «Ленинградская», которая входит в объединение «Любимый край»;
- осуществлен ввод в эксплуатацию завода по выпуску готовых лекарственных форм ООО «Завод имени академика В.П. Филатова»;
- запущено в эксплуатацию новое производство фосфорно-калийных удобрений и склады готовой продукции ЗАО «Метахим»;
- состоялась открытие производственных объектов для производства газотурбинных установок высокой мощности ООО «Сименс Технологии Газовых Турбин».

Одной из мер финансовой поддержки субъектов малого и среднего предпринимательства стало предоставление поручительств Агентством поддержки малого и среднего предпринимательства, гарантирующим выполнение заемщиком обязательств по кредитным договорам и договорам лизинга в случаях недостаточного залогового обеспечения у самого заемщика.

Агентством были заключены 48 договоров поручительства (в 2014 г. – 34) на общую сумму, превышающую 200 млн руб. (в 2 раза больше 2014 года). Общий объем кредитов, выданных в 2015 году под поручительства Агентства, превысил 445 млн руб. (в 2014 г. – 270 млн руб.).

В 2015 году поступления налоговых и неналоговых доходов в консолидированный бюджет Ленинградской области составили 120 862,6 млн руб. и по сравнению с 2014 годом увеличились на 11 883,1 млн руб. или на 10,9%.

Рост поступлений налога на прибыль организаций наблюдался от двух консолидированных групп налогоплательщиков: ОАО «Сургутнефтегаз» и ОАО «Атомный энергетический комплекс».

В 2015 году в службу занятости населения обратились в поиске подходящей работы 28 945 человек (на 1 623 человек или на 5,9% больше, чем в 2014 году). Признаны безработными 11 405 человек (на 1 788 человек или на 18,6% больше, чем в 2014 году).

В 2015 году в Ленинградской области денежные доходы на душу населения (по предварительным данным) составили 26 231 руб. при 20 932 руб. в 2014 году (на 25,3% больше).

Ленинградская область уверенно занимает второе место в области жилищного строительства по Северо-Западному Федеральному округу и второе место среди субъектов России по удельному весу введенной общей площади жилых домов по отношению к общей площади жилых домов.

Утвержденные Министерством регионального развития Российской Федерации прогнозные показатели ввода жилья для Ленинградской области стабильно выполняются: запланированный на 2015 год ввод выполнен на 140,8% и составил 2 323,0 тыс. м<sup>2</sup> (в т.ч. индивидуальное жилищное строительство (далее – ИЖС) – 829,8 тыс. м<sup>2</sup>). В регионе построены 33 678 квартир и 6 134 индивидуальных жилых дома (ИЖС) (в 2014 г. было введено 1 787,6 тыс. м<sup>2</sup>, в т.ч. ИЖС – 872,7 тыс. м<sup>2</sup>, построены 19 535 квартир и 6 475 индивидуальных жилых дома).

В 2015 году отмечено снижение уровня смертности населения в результате дорожно-транспортных происшествий (ДТП) в сравнении с 2014 годом на 14,8%. Для оказания медицинской помощи пострадавшим при ДТП в Ленинградской области создана трехуровневая система оказания медицинской помощи.



## **БЮДЖЕТ**

- форма образования и расходования денежных средств, предназначенных для финансового обеспечения задач и функций государства и местного самоуправления.

*Каждый субъект Российской Федерации имеет собственный бюджет и бюджет территориального государственного внебюджетного фонда.*

*Бюджет субъекта Российской Федерации (региональный бюджет) и бюджет территориального государственного внебюджетного фонда предназначены для исполнения расходных обязательств субъекта Российской Федерации.*

*Использование органами государственной власти субъектов Российской Федерации иных форм образования и расходования денежных средств для исполнения расходных обязательств субъектов Российской Федерации не допускается.*

## **КОНСОЛИДИРОВАННЫЙ БЮДЖЕТ**

- свод бюджетов бюджетной системы Российской Федерации на соответствующей территории (за исключением бюджетов государственных внебюджетных фондов) без учета межбюджетных трансфертов между этими бюджетами.

## **ДОХОДЫ БЮДЖЕТА**

- поступающие в бюджет денежные средства

## **РАСХОДЫ БЮДЖЕТА**

- выплачиваемые из бюджета денежные средства, которые направляются на финансовое обеспечение задач и функций государственной власти.

## **ДЕФИЦИТ БЮДЖЕТА**

- превышение расходов бюджета над его доходами.

10

## **ПРОФИЦИТ БЮДЖЕТА**

- превышение доходов бюджета над его расходами.

## **БЮДЖЕТНЫЕ АССИГНОВАНИЯ**

- предельные объемы денежных средств, предусмотренных в соответствующем финансовом году для исполнения бюджетных обязательств.

## **МЕЖБЮДЖЕТНЫЕ ТРАНСФЕРТЫ**

- средства, предоставляемые одним бюджетом бюджетной системы Российской Федерации другому бюджету бюджетной системы Российской Федерации.

## **ТЕКУЩИЙ ФИНАНСОВЫЙ ГОД**

- год, в котором осуществляется исполнение бюджета, составление и рассмотрение проекта бюджета на очередной финансовый год (очередной финансовый год и плановый период).

## **ОЧЕРЕДНОЙ ФИНАНСОВЫЙ ГОД**

- год, следующий за текущим финансовым годом.

## **ПЛАНОВЫЙ ПЕРИОД**

- два финансовых года, следующие за очередным финансовым годом.

## **ОТЧЕТНЫЙ ФИНАНСОВЫЙ ГОД**

- год, предшествующий текущему финансовому году.

## **ВРЕМЕННЫЙ КАССОВЫЙ РАЗРЫВ**

- прогнозируемая в определенный период текущего финансового года недостаточность на едином счете бюджета денежных средств, необходимых для осуществления кассовых выплат из бюджета.

## **ИСТОЧНИКИ ФИНАНСИРОВАНИЯ ДЕФИЦИТА БЮДЖЕТА**

- средства, которые привлекаются в бюджет для покрытия дефицита (кредиты банков, кредиты от других уровней бюджетов, кредиты финансовых международных организаций, ценные бумаги, иные источники).

## ГЛАВНЫЙ АДМИНИСТРАТОР ДОХОДОВ БЮДЖЕТА

- определен закон (решением) о бюджете орган государственной власти (государственный орган), орган местного самоуправления, орган местной администрации, орган управления государственным внебюджетным фондом, Центральный банк Российской Федерации, иная организация, имеющие в своем ведении администраторов доходов бюджета и (или) являющиеся администраторами доходов бюджета, если иное не установлено Бюджетным кодексом.

## ГЛАВНЫЙ РАСПОРЯДИТЕЛЬ БЮДЖЕТНЫХ СРЕДСТВ СУБЪЕКТА РОССИЙСКОЙ ФЕДЕРАЦИИ, СРЕДСТВ МЕСТНОГО БЮДЖЕТА

- орган государственной власти (государственный орган), орган управления государственным внебюджетным фондом, орган местного самоуправления, орган местной администрации, а также наиболее значимое учреждение науки, образования, культуры и здравоохранения, указанное в ведомственной структуре расходов бюджета, имеющие право распределять бюджетные ассигнования и лимиты бюджетных обязательств между подведомственными распорядителями и (или) получателями бюджетных средств.

## ДЕНЕЖНЫЕ ОБЯЗАТЕЛЬСТВА

- обязанность получателя бюджетных средств уплатить бюджету, физическому лицу и юридическому лицу за счет средств бюджета определенные денежные средства в соответствии с выполненными условиями гражданско-правовой сделки, заключенной в рамках его бюджетных полномочий, или в соответствии с положениями закона, иного правового акта, условиями договора или соглашения.

## ПУБЛИЧНЫЕ ОБЯЗАТЕЛЬСТВА

- обусловленные законом, иным нормативным правовым актом расходные обязательства публично-правового образования перед физическим или юридическим лицом, иным публично-правовым образованием, подлежащие исполнению в установленном соответствующим законом, иным нормативным правовым актом размере или имеющие установленный указанным законом, актом порядок его определения (расчета, индексации).

## ПУБЛИЧНЫЕ НОРМАТИВНЫЕ ОБЯЗАТЕЛЬСТВА

- публичные обязательства перед физическим лицом, подлежащие исполнению в денежной форме в установленном соответствующим законом, иным нормативным правовым актом размере или имеющие установленный порядок его индексации, за исключением выплат физическому лицу, предусмотренных статусом государственных (муниципальных) служащих, а также лиц, замещающих государственные должности Российской Федерации, государственные должности субъектов Российской Федерации, муниципальные должности, работников казенных учреждений, военнослужащих, проходящих военную службу по призыву (обладающих статусом военнослужащих, проходящих военную службу по призыву), лиц, обучающихся (воспитанников) в государственных (муниципальных) образовательных учреждениях.

## РАСХОДНЫЕ ОБЯЗАТЕЛЬСТВА

- обусловленные законом, иным нормативным правовым актом, договором или соглашением обязанности публично-правового образования (Российской Федерации, субъекта Российской Федерации, муниципального образования) или действующего от его имени казенного учреждения предоставить физическому или юридическому лицу, иному публично-правовому образованию, субъекту международного права средства из соответствующего бюджета.

## НАЛОГОВЫЕ ДОХОДЫ

- доходы от предусмотренных законодательством Российской Федерации о налогах и сборах федеральных налогов и сборов, в т.ч. от налогов, предусмотренных специальными налоговыми режимами, региональных и местных налогов, а также пеней и штрафов по ним.

## НЕНАЛОГОВЫЕ ДОХОДЫ

- доходы от использования имущества, находящегося в государственной или муниципальной собственности, за исключением имущества бюджетных и автономных учреждений, а также имущества государственных и муниципальных унитарных предприятий, в т.ч. казенных; доходы от продажи имущества (кроме акций и иных форм участия в капитале, государственных запасов драгоценных металлов и драгоценных камней), находящегося в государственной или муниципальной собственности, за исключением движимого имущества бюджетных и автономных учреждений, а также имущества государственных и муниципальных унитарных предприятий, в т.ч. казенных; доходы от платных услуг, оказываемых казенными учреждениями; средства, полученные в результате применения мер гражданско-правовой, административной и уголовной ответственности, в т.ч. штрафы, конфискации, компенсации, а также средства, полученные в возмещение вреда, причиненного Российской Федерации, субъектам Российской Федерации, муниципальным образованиям, и иные суммы принудительного изъятия; средства самообложения граждан; иные неналоговые доходы.

## РОССИЙСКАЯ ФЕДЕРАЦИЯ

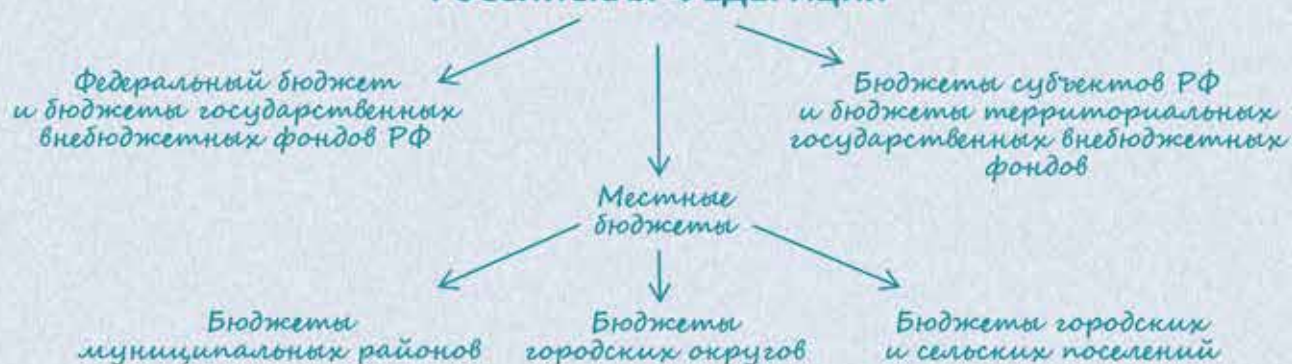

## ЛЕНИНГРАДСКАЯ ОБЛАСТЬ

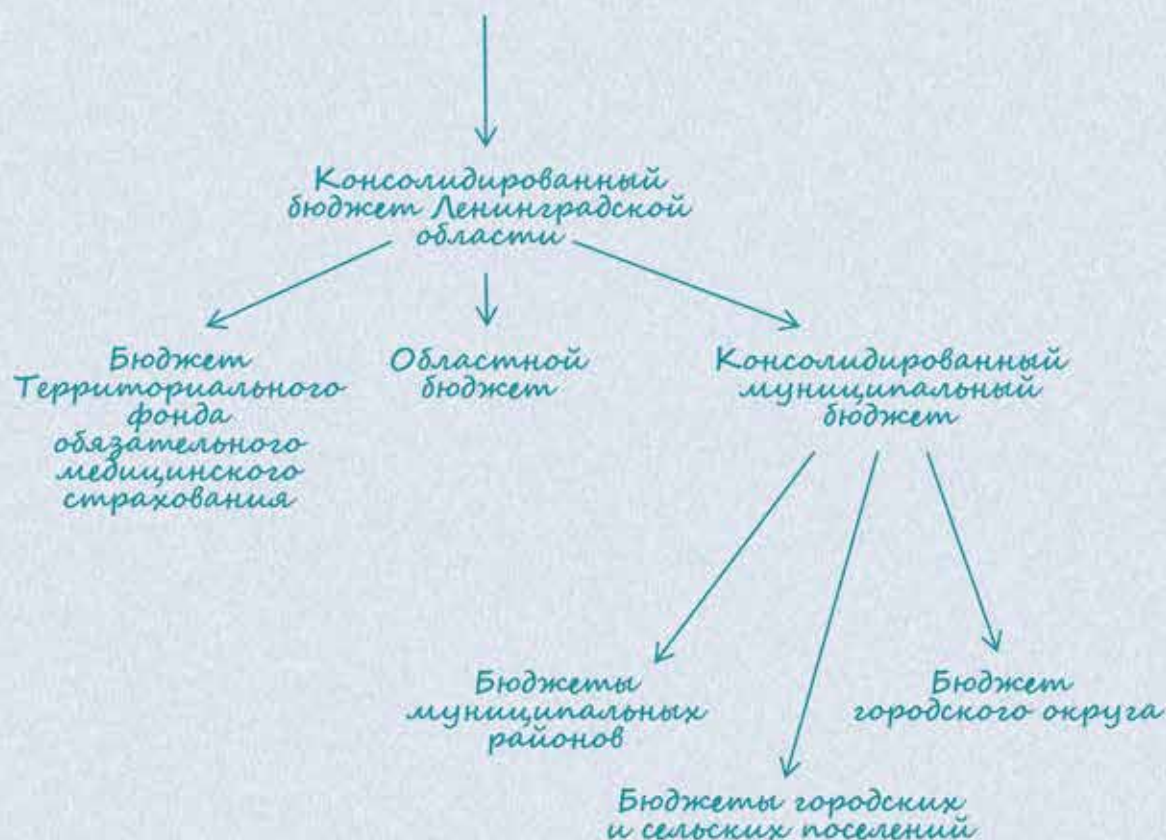

### ГОСУДАРСТВЕННЫЙ ВНЕБЮДЖЕТНЫЙ ФОНД

- форма образования и расходования денежных средств, образуемых вне федерального бюджета и бюджетов субъектов Российской Федерации, предназначенных для реализации конституционных прав граждан на пенсионное обеспечение, социальное страхование, социальное обеспечение в случае безработицы, охрану здоровья и медицинскую помощь.

Расходы и доходы государственного внебюджетного фонда формируются в порядке, установленном федеральным законом, либо в ином порядке, предусмотренном Бюджетным кодексом РФ.

Государственные федеральные внебюджетные фонды относятся к федеральной собственности.

К государственным социальным внебюджетным фондам относятся: Пенсионный фонд Российской Федерации; Фонд социального страхования Российской Федерации; Фонды обязательного медицинского страхования, Государственный фонд занятости населения Российской Федерации.

# ОСНОВНЫЕ ПОКАЗАТЕЛИ ОБЛАСТНОГО И КОНСОЛИДИРОВАННОГО БЮДЖЕТОВ

млрд руб.

ОБЛАСТНОЙ БЮДЖЕТ	ФАКТ 2014	ПЛАН 2015	ФАКТ 2015
<b>ДОХОДЫ:</b> прирост,%	97,3	92,0	105,6 ▲8,5%
Налоговые и неналоговые	83,1	80,4	93,7 ▲12,8%
Безвозмездные	14,2	11,6	11,9 ▼16,2%
<b>РАСХОДЫ:</b> прирост,%	83,2	99,9	93,6 ▲12,5%
<b>ДЕФИЦИТ (-):</b>	14,1	7,9	12,0

КОНСОЛИДИРОВАННЫЙ БЮДЖЕТ	ФАКТ 2014	ПЛАН 2015	ФАКТ 2015
<b>ДОХОДЫ:</b> прирост,%	122,3	118,7	132,5 ▲8,3%
Налоговые и неналоговые	109,0	107,0	120,9 ▲10,9%
Безвозмездные	13,3	11,7	11,6 ▼12,8%
<b>РАСХОДЫ:</b> прирост,%	109,0	131,5	120,8 ▲10,8%
<b>ДЕФИЦИТ (-):</b>	13,3	- 12,8	11,7

13

## ДИНАМИКА ОСНОВНЫХ ПАРАМЕТРОВ ОБЛАСТНОГО БЮДЖЕТА



\* в соответствии с бюджетом на 2016-2018 годы, утвержденным областным законом Ленинградской области от 23.12.2015 №139-03



ОТКРЫТЫЙ БЮДЖЕТ  
Ленинградской области

2016

## НАЛОГОВЫЕ ДОХОДЫ

	ПЛАН*	ФАКТ
<b>Налог на прибыль организаций</b>	<b>32 651 996,5</b>	<b>51 968 138,7</b>
Рост поступлений налога обусловлен увеличением платежей как от отдельных ответственных участников консолидированных групп налогоплательщиков, так и от крупнейших налогоплательщиков области. Данные категории плательщиков обеспечивают более 76,1% поступлений налога на прибыль в областной бюджет. Объем налога на прибыль организаций, перечисленного в областной бюджет в 2015 году ответственными участниками консолидированных групп налогоплательщиков, увеличился по сравнению с 2014 годом на 3,8 млрд руб. или в 1,2 раза.		
<b>НДФЛ</b>	<b>17 145 591,7</b>	<b>18 129 630,6</b>
По сравнению с 2014 годом поступления налога на доходы физических лиц увеличились на 927 637,6 тыс. руб. или на 5,4%, что практически соответствует прогнозным показателям.		
<b>Акцизы</b>	<b>5 774 257,2</b>	<b>4 862 360,1</b>
За январь-декабрь 2015 года акцизы в целом поступили в областной бюджет в сумме 4 862 360,1 тыс. руб. (84,2% от годового плана), что больше соответствующего периода прошлого года на 232 755 тыс. руб. или на 5%. Основной удельный вес в поступлении акцизов приходится на акцизы на нефтепродукты – 74,7%. Поступление акцизов на нефтепродукты за 2015 год составило 3 633 893,9 тыс. руб., что по сравнению с соответствующим периодом прошлого года больше на 270 903,5 тыс. руб. или на 8,1%. Объем поступлений акцизов на нефтепродукты зависит от объемов реализации нефтепродуктов всеми производителями на территории Российской Федерации, а также от норматива отчислений, установленного законом о федеральном бюджете на очередной финансовый год. На 2015 год указанный норматив для Ленинградской области установлен в размере 1,3802 (на 2014 год был установлен в размере 1,4181). Сложившаяся динамика поступления акцизов в 2015 году обусловлена поправками, внесенными с 01.01.2015 г. в п. 1 ст. 193 Налогового кодекса Российской Федерации Федеральным законом от 24.11.2014 №366-ФЗ. Согласно данным поправок в рамках налогового маневра для стабилизации цен на нефтепродукты были существенно снижены ставки акцизов на автомобильный бензин и дизельное топливо. Так, например, ставка налогообложения по акцизам на дизельное топливо в 2015 году снижена относительно 2014 года на 46,5%, на автомобильный бензин 4-го класса – на 26,4%. Кроме того, вычетам подлежат суммы по некоторым видам акцизов, умноженные на соответствующий коэффициент. В результате поступления в областной бюджет по акцизам на прямогонный бензин за 2015 год отсутствовали, было возмещено из бюджета 163 068,3 тыс. руб. Поступление акцизов на алкогольную продукцию за 2015 год составило 1 228 466,2 тыс. руб., что меньше уровня прошлого года на 48 148,5 тыс. руб. или на 3,8%, что, в основном, связано со снижением производства и реализации данных видов продукции производителями Гатчинского и Всеволожского районов (ООО «Ливизи», ЗАО «Бодетас Вальдепабло-Нева»).		
<b>Налог на имущество организаций</b>	<b>12 640 510,0</b>	<b>13 226 410,9</b>
На рост поступлений, в основном, повлияло увеличение платежей от крупных плательщиков региона. Увеличение поступлений налога связано также с изменениями, внесенными в пункт 3 статьи 380 Налогового кодекса Российской Федерации (об уплате налога в отношении железнодорожных путей общего пользования, магистральных трубопроводов, линий энергопередачи, а также сооружений, являющихся неотъемлемой технологической частью указанных объектов). В 2015 году налоговая ставка по указанному имуществу составляет 1,0%, тогда как в 2014 году она составляла 0,7%.		
<b>Транспортный налог</b>	<b>1 002 620,0</b>	<b>1 220 167,7</b>
Перевыполнение бюджетных показателей обусловлено увеличением поступлений транспортного налога с физических лиц на 19,0% за счет увеличения собираемости налога.		
<b>Налог на игорный бизнес</b>	<b>1 260,0</b>	<b>1 601,6</b>
По сравнению с 2014 годом наблюдается рост поступлений налога на игорный бизнес на 214,0 тыс. руб. или на 15,4%. Рост поступлений налога на игорный бизнес по сравнению с 2014 годом обусловлен увеличением количества объектов налогообложения.		
<b>Налог на добычу полезных ископаемых</b>	<b>370 283,0</b>	<b>386 615,1</b>
Основной причиной перевыполнения плановых показателей явилось увеличение объема добычи песка, камня для строительства, известняка и мела на 7,1%.		
<b>Сборы за пользование объектами животного мира и за пользование объектами водных биологических ресурсов</b>	<b>801,0</b>	<b>599,3</b>
Уровень поступлений сбора обусловлен количеством выданных лицензий на право пользования водными биологическими ресурсами.		
<b>Государственная пошлина</b>	<b>194 676,0</b>	<b>262 632,0</b>
Поступления по фактически совершенным юридическим значимым действиям.		

## БЕЗВОЗМЕЗДНЫЕ ПОСТУПЛЕНИЯ

	ПЛАН*	ФАКТ
<b>БЕЗВОЗМЕЗДНЫЕ ПОСТУПЛЕНИЯ</b>	<b>6 409 901,0</b>	<b>11 874 295,0</b>

Увеличение безвозмездных поступлений:

- из федерального бюджета;
- из бюджета Пенсионного фонда Российской Федерации;
- из бюджета Территориального фонда обязательного медицинского страхования Ленинградской области;
- из бюджета Санкт-Петербурга;
- от Государственной корпорации «Фонд содействия реформированию жилищно-коммунального хозяйства»;
- на гранты от нерезидентов;
- от возврата целевых средств прошлых лет из бюджетов муниципальных образований Ленинградской области и от организаций.

\* в соответствии с первоначально утвержденным бюджетом (областной закон Ленинградской области от 22.12.14 №96-03)

# ИСПОЛНЕНИЕ БЮДЖЕТА ПО ДОХОДАМ В РАЗРЕЗЕ ВИДОВ ДОХОДОВ

ТЫС. РУБ.

## НЕНАЛОГОВЫЕ ДОХОДЫ

	ПЛАН	ФАКТ
<b>Доходы в виде прибыли, приходящейся на доли в уставных (складочных) капиталах хозяйственных товариществ и обществ, или дивидендов по акциям, принадлежащим Российской Федерации, субъектам Российской Федерации или муниципальным образованиям</b>	5 000,0	8 965,5
Уровень поступлений обусловлен достигнутыми показателями финансово-экономической деятельности предприятий и организаций.		
<b>Доходы от размещения временно свободных средств бюджетов</b>	0,0	1 780 764,0
Уровень поступлений обусловлен размером размещаемых временно свободных средств бюджетов субъектов Российской Федерации.		
<b>Проценты, полученные от предоставления бюджетных кредитов внутри страны</b>	11 992,6	11 226,8
Уровень поступлений обусловлен фактическим объемом предоставленных бюджетных кредитов.		
<b>Доходы, получаемые в виде арендной либо иной платы за передачу в возмездное пользование государственного и муниципального имущества (за исключением имущества автономных учреждений, а также имущества государственных и муниципальных унитарных предприятий, в т.ч. казенных)</b>	44 000,0	48 999,6
Перевыполнение, в основном, обусловлено объемом арендной платы за земли после разграничения государственной собственности на землю, поступившей в бюджет выше запланированной суммы.		
<b>Платежи от государственных и муниципальных унитарных предприятий</b>	6 079,4	18 609,4
На процент выполнения плановых показателей повлияли фактические результаты финансово-хозяйственной деятельности государственных унитарных предприятий Ленинградской области.		
<b>Плата за негативное воздействие на окружающую среду</b>	140 841,7	122 765,9
Основной причиной невыполнения бюджетных назначений является снижение объемов размещенных отходов производства и потребления на 7,7% и снижение объемов выбросов загрязняющих веществ в атмосферный воздух передвижными объектами на 25,6%.		
<b>Платежи при пользовании недрами</b>	12 200,0	107 549,6
Уровень поступлений разовых платежей за пользование недрами при наступлении определенных событий обусловлен результатами проведения аукционов на право пользования недрами с целью геологического изучения, разведки и добычи полезных ископаемых.		
<b>Плата за использование лесов</b>	178 892,0	212 715,1
Перевыполнение бюджетных назначений по плате за использование лесов обусловлено увеличением количества заключенных договоров аренды лесных участков, а также проведением работы по администрированию платы за использование лесов в части полноты, своевременности уплаты арендных платежей и взыскания задолженности по арендным платежам.		
<b>Доходы от оказания платных услуг (работ)</b>	384 696,6	367 151,8
Уровень поступлений в основном зависит от уровня доходов от оказания платных услуг (работ) по комитету социальной защиты населения, удельный вес которых в общей сумме поступлений по данному доходному источнику составил 67,6%. Бюджетные назначения по доходам от оказания платных услуг (работ) по комитету социальной защиты населения исполнены на 92,6%, снижение указанных доходов по сравнению с 2014 годом составило 6,6%.		
<b>Доходы от компенсации затрат государства</b>	3 735,0	159 044,6
Доходы от компенсации затрат бюджета формируются за счет возврата в областной бюджет неиспользованных бюджетных ассигнований и, по этой причине, носят разовый характер. По сравнению с 2014 годом указанные поступления возросли в 3,5 раза.		
<b>Доходы от реализации имущества, находящегося в государственной и муниципальной собственности</b>	19 000,0	5 726,5
Низкий процент выполнения обусловлен тем, что не состоялись торги по продаже имущества.		
<b>Доходы от продажи земельных участков, находящихся в государственной и муниципальной собственности (за исключением земельных участков бюджетных и автономных учреждений)</b>	35 000,0	31 489,4
Низкий процент выполнения обусловлен тем, что не состоялись торги по продаже земельных участков.		
<b>Административные платежи и сборы</b>	10 692,6	14 870,4
Поступления обусловлены объемом фактически произведенных работ.		
<b>Штрафы, санкции, возмещение ущерба</b>	329 915,0	711 145,8
Основное влияние на уровень поступлений данного доходного источника оказывали денежные взыскания (штрафы) за правонарушения в области дорожного движения, их удельный вес в общей сумме штрафов, санкций, возмещения ущерба составил 86,6%. За январь-декабрь 2015 года денежные взыскания (штрафы) за правонарушения в области дорожного движения поступили в областной бюджет в сумме 711 145,8 тыс. руб., что по сравнению с 2014 годом больше на 146 553,4 тыс. руб. или в 1,3 раза.		

15



# ОСНОВНЫЕ НАЛОГОВЫЕ СТАВКИ В 2015 ГОДУ И ИХ РАСПРЕДЕЛЕНИЕ ПО УРОВНЯМ БЮДЖЕТНОЙ СИСТЕМЫ

## СТАВКИ НАЛОГОВ, УПЛАЧИВАЕМЫХ ФИЗИЧЕСКИМИ ЛИЦАМИ

	ФЕДЕРАЛЬНЫЙ БЮДЖЕТ	БЮДЖЕТ СУБЪЕКТА РФ	МЕСТНЫЙ БЮДЖЕТ
<b>Налог на доходы физических лиц</b> Ставка налога - <b>13%</b> (за исключением случаев, предусмотренных статьями 224 Налогового Кодекса Российской Федерации)	0 %	62 %	38 %
<b>Налог на имущество физических лиц</b> Ставка налога - <b>0,1%</b> в отношении: - жилых домов, жилых помещений; - объектов незавершенного строительства в случае, если проектируемым назначением таких объектов является жилой дом; - единых недвижимых комплексов, в состав которых входит хотя бы одно жилое помещение (жилой дом); - гаражей и машино-мест; - хозяйственных строений или сооружений, площадь каждого из которых не превышает 50 м <sup>2</sup> и которые расположены на земельных участках, предоставленных для ведения личного подсобного, дачного хозяйства, садоводства, огородничества или индивидуального жилищного строительства; Ставка налога - <b>2%</b> в отношении объектов налогообложения, включенных в перечень, определяемый в соответствии с пунктом 7 статьи 378.2 Налогового кодекса, в отношении объектов налогообложения, предусмотренных абзацем 2 пункта 10 статьи 378.2 Налогового кодекса, а также в отношении объектов налогообложения, кадастровая стоимость каждого из которых превышает 300 млн руб.; Ставка налога - <b>0,5%</b> в отношении прочих объектов налогообложения. <b>Налоговые ставки на имущество физических лиц могут быть уменьшены до нуля или увеличены, но не более, чем в три раза нормативными правовыми актами представительных органов муниципальных образований.</b>	0 %	0 %	100 %
<b>Транспортный налог</b> Ставки налога на легковые автомобили с мощностью двигателя: от 70 до 100 л.с. - 14 руб. от 100 до 150 л.с. - 26,8 руб. от 150 до 200 л.с. - 38 руб. от 200 до 250 л.с. - 60 руб. свыше 250 л.с. - 120 руб.	0 %	100 %	0 %
<b>Земельный налог</b> Ставка налога от кадастровой стоимости земельного участка: - не превышает <b>0,3%</b> - для земель сельскохозяйственного назначения, жилищного фонда, личного подсобного хозяйства, садоводства, огородничества; - не превышает <b>1,5%</b> - для других земельных участков.	0 %	0 %	100 %

16

## СТАВКИ НАЛОГОВ, УПЛАЧИВАЕМЫХ ЮРИДИЧЕСКИМИ ЛИЦАМИ

<b>Налог на прибыль организаций</b> Общая ставка	2 %	18 %	0 %
Инвесторы и трейдеры	2 %	13,5 %	0 %
Участники консолидированных групп налогоплательщиков*	2 %	14 %	0 %
<b>Налог на имущество организаций</b> Общая ставка	0 %	2,2 %	0 %

**В соответствии с областным законом Ленинградской области от 25.11.2003 №98-оз «О налоге на имущество организаций» некоторые организации освобождены от налогообложения по данному налогу, либо ставки по нему сокращены.**

**Упрощенная система налогообложения (УСН)** - это один из налоговых режимов, который подразумевает особый порядок уплаты налогов и ориентирован на представителей малого и среднего бизнеса. УСН направлен на снижение налоговой нагрузки на субъекты малого бизнеса и среднего бизнеса, а также облегчение и упрощение ведения налогового учета и бухгалтерского учета. Система перехода на УСН, а также налоговые ставки и порядок расчета налога определены Налоговым кодексом Российской Федерации, а также областным законом Ленинградской области от 12.10.2009 №78-оз

Объект налогообложения:			
- доходы	0 %	0 %	6 %
- доходы минус расходы	0 %	0 %	5 %**

\*консолидированной группой налогоплательщиков признается добровольное объединение налогоплательщиков налога на прибыль организаций на основе договора о создании консолидированной группы налогоплательщиков в порядке и на условиях, которые предусмотрены Налоговым кодексом Российской Федерации, в целях исчисления и уплаты налога на прибыль организаций с учетом совокупного финансового результата хозяйственной деятельности указанных налогоплательщиков

\*\* максимальная допустимая ставка в соответствии с Федеральным законодательством - 15%

В 2015 году в областной бюджет Ленинградской области поступило доходов в сумме **105 569 198,8 тыс. руб.** при плане **91 984 224,9 тыс. руб.**, (**114,8%**). По сравнению с аналогичным периодом прошлого года поступление доходов увеличилось на **8,5%**.

По итогам исполнения областного бюджета Ленинградской области за 2015 год поступление налоговых и неналоговых доходов составило **93 694 903,8 тыс. руб.**, или **116,6%** от уточненного годового плана в размере **80 381 812,9 тыс. руб.** (за 2014 год исполнение годовых бюджетных показателей составляло **127,9%**). По сравнению с аналогичным периодом прошлого года поступление налоговых и неналоговых доходов увеличилось на **10 594 992,7 тыс. руб.** или на **12,7%**.

В структуре налоговых и неналоговых платежей за 2015 год удельный вес налоговых доходов по сравнению с 2014 годом уменьшился на 1,5 процентных пункта и составил **96,1%** (за 2014 год данный показатель составлял **97,6%**). Соответственно, увеличился удельный вес неналоговых доходов с **2,4%** до **3,9%**.

**Рост поступлений налога на прибыль организаций** (при годовом плане **40 651 996,5 тыс. руб.** фактически поступило **51 968 138,7 тыс. руб.**) обусловлен увеличением платежей как от отдельных ответственных участников консолидированных групп налогоплательщиков, так и от крупнейших налогоплательщиков области. Данные категории плательщиков обеспечивают более **76,1%** поступлений налога на прибыль в областной бюджет. Объем налога на прибыль организаций, перечисленного в областной бюджет в 2015 году ответственными участниками консолидированных групп налогоплательщиков, увеличился по сравнению с 2014 годом на **3,8 млрд руб.** или в **1,2 раза**. Удельный вес налога на прибыль организаций, перечисленного данной категорией налогоплательщиков, в общем объеме поступлений налога снизился с **51,9%** в 2014 году до **47,9%** в 2015 году. Рост поступлений налога на прибыль организаций наблюдался от двух консолидированных групп налогоплательщиков: ОАО «Сургутнефтегаз» и ОАО «Атомный энергетический комплекс».

Следует отметить, что в течение 2015 года имели место возвраты налога на прибыль организаций из областного бюджета либо на расчетные счета плательщиков, либо в уплату других налогов в сумме **5 940 184,5 тыс. руб.**, в т.ч. ответственным участникам консолидированных групп налогоплательщиков – **2 942 356,7 тыс. руб.**

За 2015 год по сравнению с аналогичным периодом прошлого года наблюдается **снижение поступления акцизов на алкогольную продукцию** с объемной долей этилового спирта до 9% и свыше 9%.

Указанная тенденция связана со снижением производства и реализации данных видов продукции производителями Гатчинского и Всеволожского районов.

В общей сумме поступивших акцизов на алкогольную продукцию **98,4%** приходится на акцизы на вино и на алкогольную продукцию с объемной долей этилового спирта свыше 9%.

В целом на территории Ленинградской области основные поступления акцизов на алкогольную продукцию в областной бюджет обеспечивают производители, осуществляющие свою деятельность на территориях Волховского, Всеволожского, Гатчинского и Кингисеппского районов.

На **рост поступлений налога на имущество организаций**, в основном, повлияло увеличение платежей от крупных плательщиков региона.

Увеличение поступлений налога связано также с изменениями, внесенными в Налоговый кодекс Российской Федерации (об уплате налога в отношении железнодорожных путей общего пользования, магистральных трубопроводов, линий энергоснабжения, а также сооружений, являющихся неотъемлемой технологической частью указанных объектов). В 2015 году налоговая ставка по указанному имуществу составляет **1,0%**, тогда как в 2014 году она составляла **0,7%**.

**Транспортный налог** в областной бюджет поступил в сумме **1 220 167,7 тыс. руб.**, или **121,7%** годового плана, в т.ч.:

- транспортный налог с организаций – **169 493,9 тыс. руб.** или **96,0%** годового плана;

- транспортный налог с физических лиц – **1 050 673,8 тыс. руб.** или **127,2%** годового плана.

По сравнению с 2014 годом наблюдается рост поступлений транспортного налога с физических лиц на **167 668,7 тыс. руб.** или на **19,0%**.

**Поступления по штрафам, санкциям, возмещению ущерба** за 2015 год составили **711 145,8 тыс. руб.** и увеличились по сравнению с 2014 годом на **146 553,4 тыс. руб.**, или в **1,3 раза**.

Основное влияние на уровень поступлений данного доходного источника оказывали денежные взыскания (штрафы) за правонарушения в области дорожного движения, их удельный вес в общей сумме штрафов, санкций, возмещения ущерба составил **86,6%**.

В 2015 году общий объем налоговых льгот составил **16%** от общего объема налоговых доходов областного бюджета.



# СТРУКТУРА БЮДЖЕТА ПО РАЗДЕЛАМ БЮДЖЕТНОЙ КЛАССИФИКАЦИИ

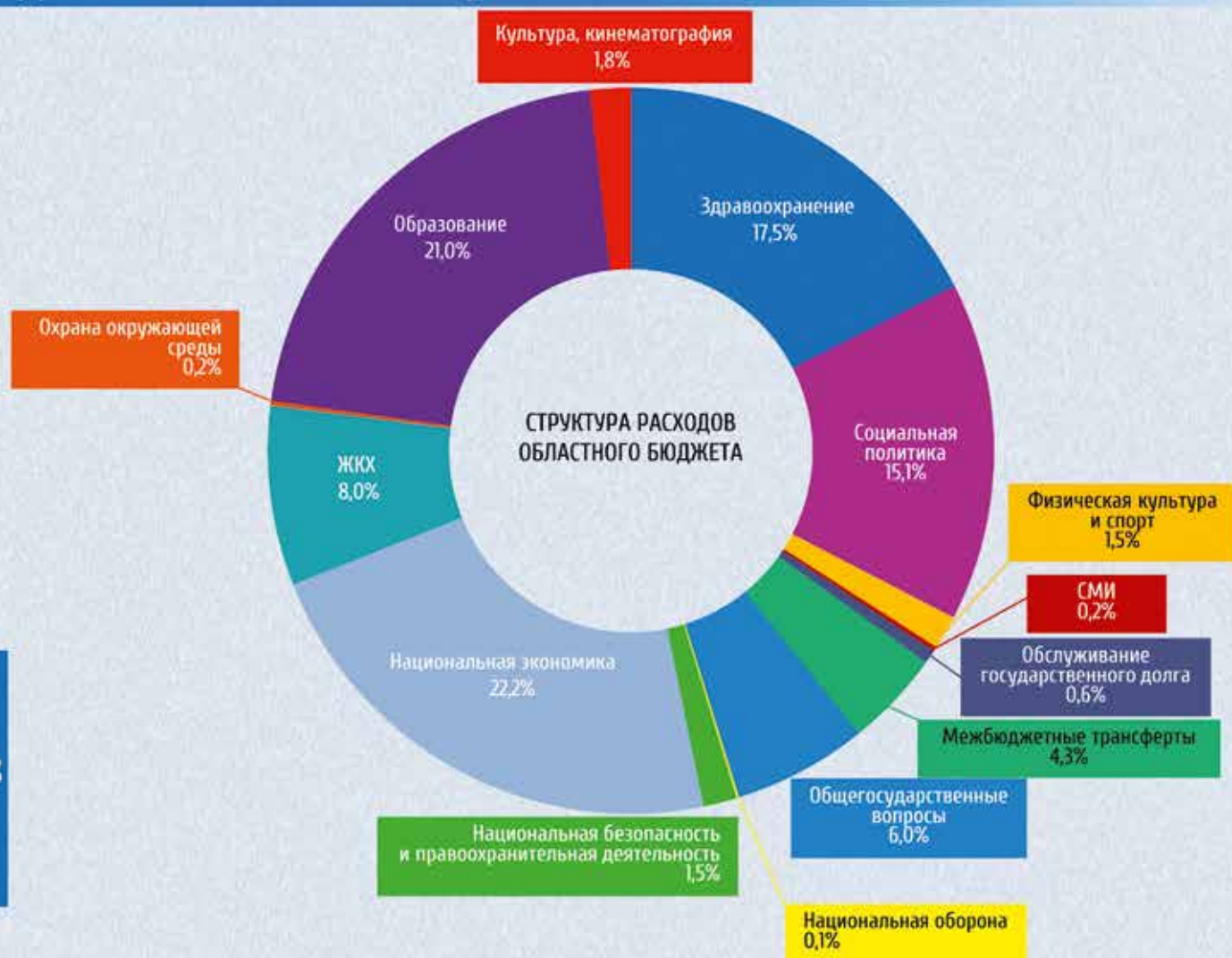

18

Наименование раздела	Назначено на год	Исполнено на 01.01.2016г	% исполнения	уд. вес %	темп роста
<b>РАСХОДЫ (всего), в т.ч.:</b>	<b>99 936 871,6</b>	<b>93 612 482,5</b>	<b>93,7</b>	<b>100,0</b>	<b>112,5</b>
Общегосударственные вопросы	6 212 120,9	5 617 979,2	90,4	6,0	95,3
Национальная оборона	57 139,8	57 139,8	100,0	0,1	100,1
Национальная безопасность и правоохранительная деятельность	1 423 482,6	1 408 908,6	99,0	1,5	108,9
Национальная экономика	23 817 752,9	20 746 057,8	87,1	22,2	109,3
Жилищно-коммунальное хозяйство	7 916 192,6	7 527 406,6	95,1	8,0	136,7
Охрана окружающей среды	222 734,7	217 151,9	97,5	0,2	93,1
<b>ВСЕГО ПО СОЦИАЛЬНО-КУЛЬТУРНОЙ СФЕРЕ, в т.ч.:</b>	<b>55 530 776,5</b>	<b>53 462 986,1</b>	<b>96,3</b>	<b>57,1</b>	<b>113,8</b>
Образование	20 086 719,5	19 691 885,3	98,0	21,0	114,5
Культура, кинематография	1 804 890,9	1 663 844,4	92,2	1,8	117,8
Здравоохранение	17 153 366,3	16 386 609,6	95,5	17,5	107,5
Социальная политика	14 568 819,4	14 174 873,1	97,3	15,1	116,5
Физическая культура и спорт	1 722 979,4	1 353 830,8	78,6	1,5	161,7
Средства массовой информации	194 001,0	191 942,9	98,9	0,2	148,0
Обслуживание внутреннего государственного и муниципального долга	585 289,6	555 678,8	94,9	0,6	105,9
Межбюджетные трансферты общего характера	4 171 382,0	4 019 173,7	96,4	4,3	107,8

# РАСХОДЫ БЮДЖЕТА ПО РАЗДЕЛАМ БЮДЖЕТНОЙ КЛАССИФИКАЦИИ

ПЛАН\*

ФАКТ\*\*

ТЫС. РУБ.

## ОБЩЕГОСУДАРСТВЕННЫЕ ВОПРОСЫ

Включают в себя расходы на обеспечение деятельности органов государственной власти, проведение выборов и референдумов, судебную систему и т.д.

5 952 397,1

5 617 979,3

## НАЦИОНАЛЬНАЯ ОБОРОНА

Мобилизационная и вневойсковая подготовка

57 397,4

57 139,8

## НАЦИОНАЛЬНАЯ БЕЗОПАСНОСТЬ И ПРАВООХРАНИТЕЛЬНАЯ ДЕЯТЕЛЬНОСТЬ

Защита населения и территории от последствий чрезвычайных ситуаций природного и техногенного характера, гражданская оборона

313 581,4

403 096,4

Увеличение бюджетных ассигнований на адресную инвестиционную программу, на создание комплексной системы экстренного оповещения населения на базе местных систем оповещения Ленинградской области.

Обеспечение пожарной безопасности

832 228,7

918 501,7

Увеличение бюджетных ассигнований на обеспечение компенсационных выплат работникам казенного учреждения в соответствии с требованиями ТК РФ. Увеличение штатной численности ГКУ «Ленпожспас».

Другие вопросы в области национальной безопасности и правоохранительной деятельности

157 845,5

87 310,6

Перераспределение бюджетных ассигнований в связи с оптимизацией расходов областного бюджета.

## НАЦИОНАЛЬНАЯ ЭКОНОМИКА

Общэкономические вопросы

77 971,3

80 277,6

Воспроизводство минерально-сырьевой базы

6 870,0

8 463,2

Перераспределение бюджетных ассигнований на выполнение мероприятия по разработке Концепции стабилизации и развития минерально-сырьевого комплекса Ленинградской области на основе геолого-экономической оценки минерально-сырьевого потенциала муниципальных образований.

Сельское хозяйство и рыболовство

2 449 358,5

5 646 550,1

Увеличение бюджетных ассигнований за счет средств, поступивших из федерального бюджета, а также на сумму остатков средств федерального бюджета, образовавшихся на 01.01.2015. Увеличение бюджетных ассигнований областного бюджета на поддержку сельскохозяйственных товаропроизводителей.

Водное хозяйство

25 134,0

19 073,8

Приведение бюджетных ассигнований областного бюджета в соответствие с объемами субвенции на осуществление отдельных полномочий в области водных отношений, утвержденными федеральным бюджетом. Экономия по результатам проведенных конкурсных процедур.

Лесное хозяйство

1 104 914,7

1 073 814,7

Транспорт

1 330 107,7

1 707 556,3

Увеличение бюджетных ассигнований:

- за счет средств бюджета Санкт-Петербурга;

- на возмещение затрат организациям, осуществляющим пассажирские перевозки автомобильным транспортом отдельных категорий граждан;

- в части субсидии АНО «Дирекция по развитию транспортной системы Санкт-Петербурга и Ленинградской области» в связи с внесением изменений в программу деятельности и финансовый план организации;

Увеличение количества льготников, числа поездок и дальности поездок, рост тарифов за проезд.

Дорожное хозяйство (дорожные фонды)

7 686 645,2

7 735 336,9

Связь и информатика

445 412,4

568 937,1

Увеличение бюджетных ассигнований за счет средств, поступивших из федерального бюджета.

Перераспределение бюджетных ассигнований.

Увеличение бюджетных ассигнований:

- на оплату почтовых расходов по пересылке постановлений о нарушении Правил дорожного движения РФ;

- на создание региональной информационной системы по тарифам;

- на развитие единой сети передачи данных.

Прикладные научные исследования в области национальной экономики

4 100,0

3 500,0

Уменьшение бюджетных ассигнований на сумму экономии при проведении конкурсных процедур, а также в связи с внесением изменений в государственную программу «Развитие сельского хозяйства Ленинградской области».

\*в соответствии с первоначально утвержденным бюджетом (областной закон Ленинградской области от 22.12.14 №96-03)

\*\*в случае, если отклонения составили менее 5% от планового значения показателя, пояснения не приведены

# РАСХОДЫ БЮДЖЕТА ПО РАЗДЕЛАМ БЮДЖЕТНОЙ КЛАССИФИКАЦИИ

ПЛАН\*

ФАКТ\*\*

ТЫС. РУБ.

**Другие вопросы в области национальной экономики** 2 711 676,4 3 902 548,1

Увеличение бюджетных ассигнований:

- за счет средств, поступивших из федерального бюджета;
- на адресную инвестиционную программу;
- на предоставление субсидий юридическим лицам, осуществляющим инвестиционную деятельность;
- на взносы в уставные капиталы:
  - а) открытого акционерного общества «Отель «Звездный»
  - б) акционерного общества «Агентство кредитного обеспечения»
  - в) акционерного общества «Дирекция единого заказчика Ленинградской области»
  - г) открытого акционерного общества «Агробизнестехнопарк Ленинградской области».

## ЖИЛИЩНО-КОММУНАЛЬНОЕ ХОЗЯЙСТВО

**Жилищное хозяйство** 1 478 370,4 2 009 433,4

Увеличение бюджетных ассигнований:

- на адресную инвестиционную программу;
- на региональную адресную программу «Переселение граждан из аварийного жилищного фонда на территории Ленинградской области в 2013-2017 годах» за счет остатков средств областного бюджета и Фонда ЖКХ, не использованных в 2014 году;
- на реализацию мероприятий по установке автоматизированных индивидуальных тепловых пунктов;
- на обеспечение мероприятий по капитальному ремонту многоквартирных домов (софинансирование из областного бюджета);
- на обеспечение мероприятий по имущественному взносу «Фонд капитального ремонта многоквартирных домов Ленинградской области».

**Коммунальное хозяйство** 3 612 224,1 5 489 319,0

Увеличение бюджетных ассигнований:

- на адресную инвестиционную программу;
- на подготовку объектов теплоснабжения к отопительному сезону;
- на возмещение части затрат, связанных с реализацией сжиженного углеводородного газа населению;
- на выплату по межтарифной разнице на водоснабжение и водоотведение, теплоснабжение и горячее водоснабжение;
- на безаварийную работу объектов водоснабжения и водоотведения в осенне-зимний период.

**Благоустройство** 2 000,0 2 740,0

Внесение изменений в государственную программу Ленинградской области «Развитие сельского хозяйства Ленинградской области».

**Другие вопросы в области жилищно-коммунального хозяйства** 24 260,2 25 914,3

Увеличение расходов на субвенции муниципальным образованиям в сфере обращения с безнадзорными животными.

## ОХРАНА ОКРУЖАЮЩЕЙ СРЕДЫ

**Охрана объектов растительного и животного мира и среды их обитания** 107 640,9 95 596,6

Уменьшение бюджетных ассигнований:

- на выполнение мероприятия по ведению государственного охотхозяйственного реестра и обеспечению государственного мониторинга объектов животного мира по Красной книге Ленинградской области;
- на создание центра охотоведения и аквакультуры в связи с переносом выполнения работ по капитальному ремонту на 2016 год.

**Другие вопросы в области охраны окружающей среды** 135 361,0 121 555,2

Перераспределение бюджетных ассигнований между мероприятиями государственной программы, в т.ч. бюджетных ассигнований на организацию и участие в международном форуме «Экология», в связи с определением организатора мероприятия Минприроды РФ. Нарушение подрядчиками технических заданий государственных контрактов. Экономия:

- по определению плотности загрязнения территорий, находящихся в границах зон радиоактивного загрязнения вследствие аварии на Чернобыльской АЭС;
- по результатам конкурсных процедур.

## ОБРАЗОВАНИЕ

**Дошкольное образование** 5 320 569,6 6 217 053,7

Увеличение бюджетных ассигнований на адресную инвестиционную программу, на укрепление материально-технической базы учреждений дошкольного образования, на субвенции в связи с ростом расчетной величины и выполнением майских Указов (на заработную плату педагогических работников в дошкольных организациях).

**Общее образование** 10 061 978,4 10 682 847,1

Увеличение бюджетных ассигнований на адресную инвестиционную программу. Увеличение объема субвенций в связи с ростом расчетной величины и выполнением майских Указов (на заработную плату педагогических работников в общеобразовательных организациях). Увеличение контингента обучающихся в муниципальных образовательных организациях Ленинградской области.

\* в соответствии с первоначально утвержденным бюджетом (областной закон Ленинградской области от 22.12.14 №96-03)

\*\* в случае, если отклонения составили менее 5% от планового значения показателя, пояснения не приведены

# РАСХОДЫ БЮДЖЕТА ПО РАЗДЕЛАМ БЮДЖЕТНОЙ КЛАССИФИКАЦИИ

	ПЛАН*	ФАКТ**	ТЫС. РУБ.
<b>Среднее профессиональное образование</b>	<b>1 585 926,1</b>	<b>1 706 867,2</b>	
Увеличение бюджетных ассигнований за счет средств резервного фонда.			
<b>Профессиональная подготовка, переподготовка и повышение квалификации</b>	<b>232 196,7</b>	<b>236 492,8</b>	
<b>Высшее и послевузовское профессиональное образование</b>	<b>465 420,3</b>	<b>462 969,2</b>	
<b>Молодежная политика и оздоровление детей</b>	<b>196 997,5</b>	<b>201 892,6</b>	
<b>Другие вопросы в области образования</b>	<b>174 416,9</b>	<b>183 762,7</b>	
Увеличение бюджетных ассигнований за счет средств, полученных за счет дохода в бюджет (лицензирование и аккредитация).			
<b>КУЛЬТУРА И КИНЕМАТОГРАФИЯ</b>			
<b>Культура</b>	<b>1 629 090,3</b>	<b>1 658 256,7</b>	
<b>Кинематография</b>	<b>1 500,0</b>	<b>1 500,0</b>	
<b>Другие вопросы в области культуры, кинематографии</b>	<b>4 836,4</b>	<b>4 087,7</b>	
Перераспределение бюджетных ассигнований в связи с оптимизацией расходов областного бюджета.			
<b>ЗДРАВООХРАНЕНИЕ</b>			
<b>Стационарная медицинская помощь</b>	<b>3 867 966,3</b>	<b>4 730 104,1</b>	
Увеличение бюджетных ассигнований: - за счет средств, поступивших из федерального бюджета и территориального фонда ОМС; - на адресную инвестиционную программу; - на укрепление материально-технической базы учреждений здравоохранения; - на осуществление ремонтных работ и закупку медицинского оборудования; - на оказание высокотехнологичной медицинской помощи детям в медицинских организациях других субъектов Российской Федерации. Увеличение непрограммных расходов по средствам резервного фонда Правительства Ленинградской области: - за счет средств резервного фонда Правительства Ленинградской области.			
<b>Амбулаторная помощь</b>	<b>1 575 720,8</b>	<b>2 474 891,6</b>	
Увеличение бюджетных ассигнований: - за счет средств, поступивших из федерального бюджета; - на адресную инвестиционную программу; - на укрепление материально-технической базы учреждений здравоохранения на осуществление ремонтных работ и закупку медицинского оборудования; - на обеспечение лекарственными препаратами льготные категории граждан; - на закупку оборудования и финансирования мероприятий для неонатального и аудиологического скрининга, на проведение перинатальной диагностики.			
<b>Медицинская помощь в дневных стационарах всех типов</b>	<b>31 133,7</b>	<b>28 455,3</b>	
Внесение изменений в связи с уточнением государственного задания бюджетных и автономных учреждений здравоохранения.			
<b>Скорая медицинская помощь</b>	<b>159 766,6</b>	<b>180 264,9</b>	
Внесение изменений в связи с уточнением государственного задания бюджетных и автономных учреждений здравоохранения. Увеличение бюджетных ассигнований: - на укрепление материально-технической базы учреждений здравоохранения на осуществление ремонтных работ и закупку медицинского оборудования; - на компенсацию расходов, связанных с оказанием в 2014 - 2015 годах медицинскими организациями, подведомственными органам исполнительной власти субъектов Российской Федерации и органам местного самоуправления, гражданам Украины и лицам без гражданства медицинской помощи, а также затрат по проведению указанным лицам профилактических прививок, включенных в календарь профилактических прививок по эпидемическим показаниям в рамках непрограммных расходов органов исполнительной власти Ленинградской области.			
<b>Санаторно-оздоровительная помощь</b>	<b>99 132,0</b>	<b>99 124,0</b>	
<b>Заготовка, переработка, хранение и обеспечение безопасности донорской крови и ее компонентов</b>	<b>228 509,3</b>	<b>254 582,9</b>	
Увеличение бюджетных ассигнований: - за счет средств, поступивших из федерального бюджета; - на денежные выплаты донорам крови и (или) ее компонентов.			
<b>Другие вопросы в области здравоохранения</b>	<b>8 480 791,1</b>	<b>8 619 186,8</b>	

\*в соответствии с первоначально утвержденным бюджетом (областной закон Ленинградской области от 22.12.14 №96-03)

\*\*в случае, если отклонения составили менее 5% от планового значения показателя, пояснения не приведены

# РАСХОДЫ БЮДЖЕТА ПО РАЗДЕЛАМ БЮДЖЕТНОЙ КЛАССИФИКАЦИИ

ПЛАН\*

ФАКТ\*\*

ТЫС. РУБ.

## СОЦИАЛЬНАЯ ПОЛИТИКА

### Пенсионное обеспечение

229 304,7

302 098,2

Увеличение численности получателей доплаты к пенсиям государственных служащих.

### Социальное обслуживание населения

2 489 657,3

2 714 650,8

Разработка и внедрение пилотной модели предоставления услуг по реабилитации на основе иппотерапии детям-инвалидам.

Обеспечение функционирования служб «Социальное такси».

Предоставление гражданам услуг службы «Социальное такси».

Внедрение и поддержание технологии социального обслуживания по оказанию экстренной помощи на дому пожилым людям и инвалидам «Тревожная кнопка».

Социальное сопровождение семей с детьми, нуждающимися в социальном обслуживании.

Организация работы службы детского телефона доверия.

Внедрение технологии социального обслуживания «Санаторий на дому».

Сопровождение детей - инвалидов со множественными нарушениями в период их отдыха в загородных стационарных оздоровительных лагерях Ленинградской области.

### Социальное обеспечение населения

8 947 952,1

8 671 172,6

### Охрана семьи и детства

1 351 990,3

2 149 686,0

Увеличение бюджетных ассигнований:

- на мероприятия по обеспечению жильем детей-сирот, исходя из уточненной численности детей-сирот, нуждающихся в жилье;

- на ежемесячную денежную выплату нуждающимся семьям в случае рождения третьего ребенка или последующих детей до достижения ребенком возраста трех лет.

Индексация мер социальной поддержки отдельным категория граждан в связи с ростом инфляции.

### Прикладные научные исследования в области социальной политики

8 478,2

0,0

Уменьшение бюджетных ассигнований в связи с оптимизацией расходов областного бюджета.

### Другие вопросы в области социальной политики

303 949,1

337 265,5

Увеличение бюджетных ассигнований на обеспечение деятельности государственных казенных учреждений (ГКУ) центров занятости населения

Ленинградской области (ЦЗН ЛО) (внедрение программного комплекса «Катарсис», проведение текущих ремонтов ГКУ ЦЗН ЛО и на реализацию мероприятия по созданию рабочих мест для трудоустройства инвалидов с целью их интеграции в общество).

## ФИЗИЧЕСКАЯ КУЛЬТУРА И СПОРТ

### Физическая культура

21 240,5

1 392,1

Перераспределение бюджетных назначений в связи с изменением типа государственного учреждения.

### Массовый спорт

856 571,2

1 119 021,3

Увеличение бюджетных ассигнований на адресную инвестиционную программу. Перераспределение бюджетных назначений в связи с изменением типа государственного учреждения.

### Спорт высших достижений

192 444,0

233 417,3

Увеличение бюджетных ассигнований:

- за счет средств, поступивших из федерального бюджета;

- на подготовку спортсменов Ленинградской области, являющихся кандидатами в Олимпийскую и Паралимпийскую сборные команды России для подготовки к участию в XXXI Олимпиаде 2016 года и XV Паралимпийских играх 2016 года в г. Рио-де-Жанейро (водное поло).

Перераспределение бюджетных назначений в связи с изменением типа государственного учреждения.

## СРЕДСТВА МАССОВОЙ ИНФОРМАЦИИ

### Телевидение и радиовещание

94 900,6

139 894,5

Увеличение бюджетных ассигнований на предоставление субсидий юридическим лицам, индивидуальным предпринимателям, а также физическим лицам - производителям товаров, работ, услуг в сфере средств массовой информации.

### Периодическая печать и издательства

71 400,4

52 048,4

Перераспределение бюджетных ассигнований в связи с оптимизацией расходов областного бюджета.

\*в соответствии с первоначально утвержденным бюджетом (областной закон Ленинградской области от 22.12.14 №96-03)

\*\*в случае, если отклонения составили менее 5% от планового значения показателя, пояснения не приведены

# РАСХОДЫ БЮДЖЕТА ПО РАЗДЕЛАМ БЮДЖЕТНОЙ КЛАССИФИКАЦИИ

ПЛАН\*

ФАКТ\*\*

ТЫС. РУБ.

## ОБСЛУЖИВАНИЕ ГОСУДАРСТВЕННОГО И МУНИЦИПАЛЬНОГО ДОЛГА

**Обслуживание государственного внутреннего и муниципального долга**

1 680 000,0

555 678,8

Непривлечение рыночных заимствований в запланированном объеме в течение 2014-2015 годов, проведение замещения кредитов в кредитных организациях бюджетными кредитами из федерального бюджета.

## МЕЖБЮДЖЕТНЫЕ ТРАНСФЕРТЫ

**Дотации на выравнивание бюджетной обеспеченности субъектов Российской Федерации и муниципальных образований**

621 204,2

621 204,2

**Иные дотации**

1 648 836,0

1 364 668,5

Перераспределение бюджетных ассигнований в связи с оптимизацией расходов областного бюджета.

**Прочие межбюджетные трансферты общего характера**

1 901 687,0

2 033 301,0

Увеличение бюджетных ассигнований за счет средств резервного фонда Правительства Ленинградской области.



Химиотерапевтический корпус (№10) Ленинградского областного онкологического диспансера

23

Открытие детской площадки в городском саду Луги



\*в соответствии с первоначально утвержденным бюджетом (областной закон Ленинградской области от 22.12.14 №96-03)

\*\*в случае, если отклонения составили менее 5% от планового значения показателя, пояснения не приведены



# СВЕДЕНИЯ ОБ ОБЪЕМЕ ГОСУДАРСТВЕННОГО И МУНИЦИПАЛЬНОГО ДОЛГА

ТЫС. РУБ.

## ГОСУДАРСТВЕННЫЙ ДОЛГ

	ФАКТ НА 01.01.15	ПЛАН НА 01.01.16*	ФАКТ НА 01.01.16
<b>ВЕРХНИЙ ПРЕДЕЛ ГОСУДАРСТВЕННОГО ВНУТРЕННЕГО ДОЛГА СУБЪЕКТА РФ, В Т.Ч.:</b>			
Кредиты кредитных организаций в валюте РФ	7 400 000,0	8 280 000,0	5 400 000,0
Государственные ценные бумаги	275 000,0	12 400 000,0	247 500,0
Бюджетные кредиты от других бюджетов бюджетной системы РФ	1 053 466,2	0,0	2 373 141,2
По государственным гарантиям	2 152 114,0	2 184 762,0	1 532 772,5
	<b>ЗА 2014</b>	<b>ПЛАН 2015*</b>	<b>ФАКТ 2015</b>
<b>ПРЕДЕЛЬНЫЙ ОБЪЕМ ГОСУДАРСТВЕННОГО ВНУТРЕННЕГО ДОЛГА СУБЪЕКТА РФ</b>	<b>10 880 580,2</b>	<b>35 072 400,0</b>	<b>10 879 185,20</b>

На 01.01.2016 объем государственного долга Ленинградской области составил 9 553 413,7 тыс. руб., что на 1 327 166,5 тыс. руб. меньше по сравнению 01.01.2015 (по состоянию на 01.01.2015 - 10 880 580,2 тыс. руб.).

Отношение объема государственного долга Ленинградской области на 01.01.2016 к доходам областного бюджета за 2015 год без учета финансовой помощи из бюджетов других уровней бюджетной системы РФ составило 10,2% (2014 год - 13,1%).

За 2015 год в целях финансирования дефицита областного бюджета и погашения долговых обязательств Ленинградской области было привлечено **заемных средств на общую сумму 4 317 340, тыс. руб.**, из них:

- 3 000 000 тыс. руб. - кредиты в кредитных организациях;
- 1 317 340 тыс. руб. - бюджетные кредиты из федерального бюджета для частичного покрытия дефицита бюджета, в целях погашения долговых обязательств Ленинградской области в виде обязательств по государственным ценным бумагам Ленинградской области и кредитам, полученным Ленинградской областью от кредитных организаций.

Также за счет источников внутреннего финансирования дефицита областного бюджета были произведены выплаты в счет погашения долговых обязательств на общую сумму **5 027 500 тыс. руб.**, из них:

- 5 000 000 тыс. руб. - погашение кредитов привлеченных в кредитных организациях;
- 27 500 тыс. руб. - частичное погашение облигационного займа Ленинградской области выпущенного в 2014 году.

24

## МУНИЦИПАЛЬНЫЙ ДОЛГ НА 01.01.2016

МЛН РУБ.

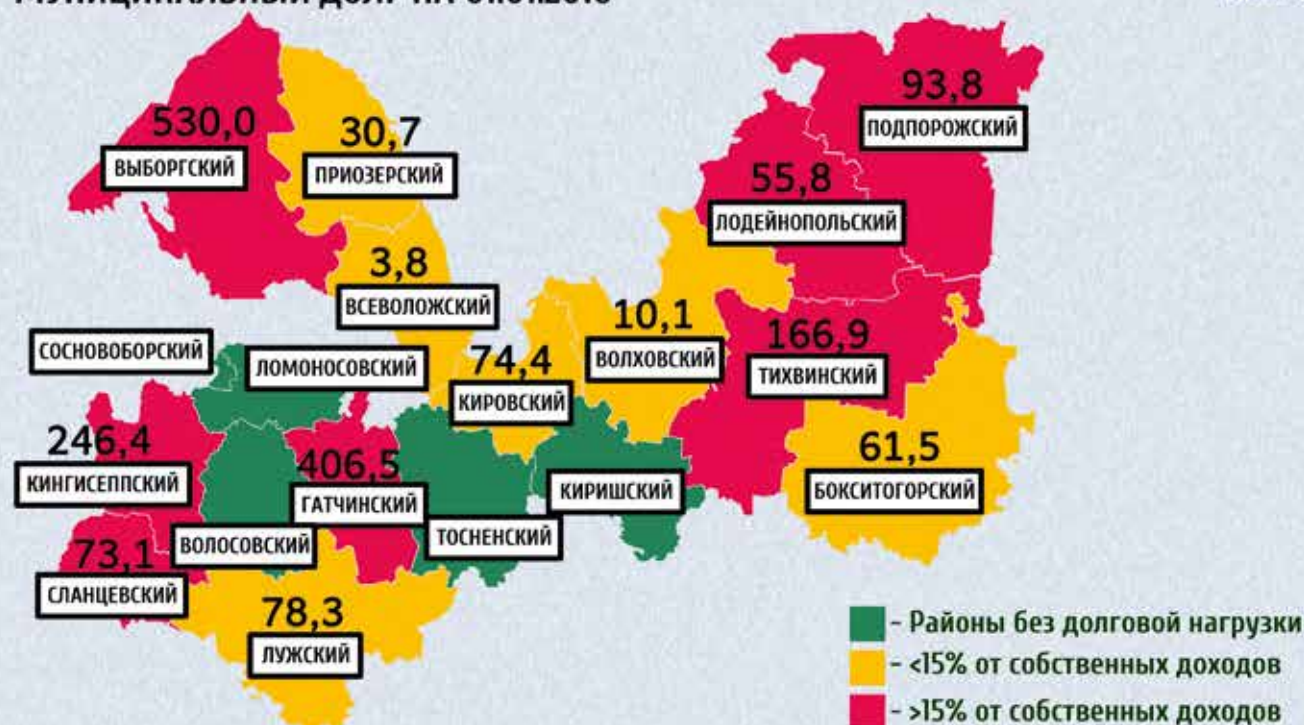

\* в соответствии с первоначально утвержденным бюджетом (областной закон Ленинградской области от 22.12.14 №96-03)

## МЕЖБЮДЖЕТНЫЕ ТРАНСФЕРТЫ

средства, предоставляемые из областного бюджета Ленинградской области бюджетам муниципальных образований Ленинградской области.

## СУБСИДИИ

- средства, передаваемые бюджету другого уровня бюджетной системы на условиях софинансирования расходных обязательств муниципальных образований.

*Аналогия в семейном бюджете: Вы «добавляете» деньги для того, чтобы ваш ребенок купил себе книгу*

## СУБВЕНЦИИ

- средства, предоставляемые бюджету другого уровня бюджетной системы для исполнения переданных государственных полномочий.

*Аналогия в семейном бюджете: Вы даете своему ребенку деньги и отправляете его в магазин купить продукты по списку, который Вы ему дали*

## ДОТАЦИИ

- средства, предоставляемые бюджету другого уровня бюджетной системы на безвозмездной и безвозвратной основе без установления направлений и (или) условий их использования.

*Аналогия в семейном бюджете: Вы даете своему ребенку карманные деньги*

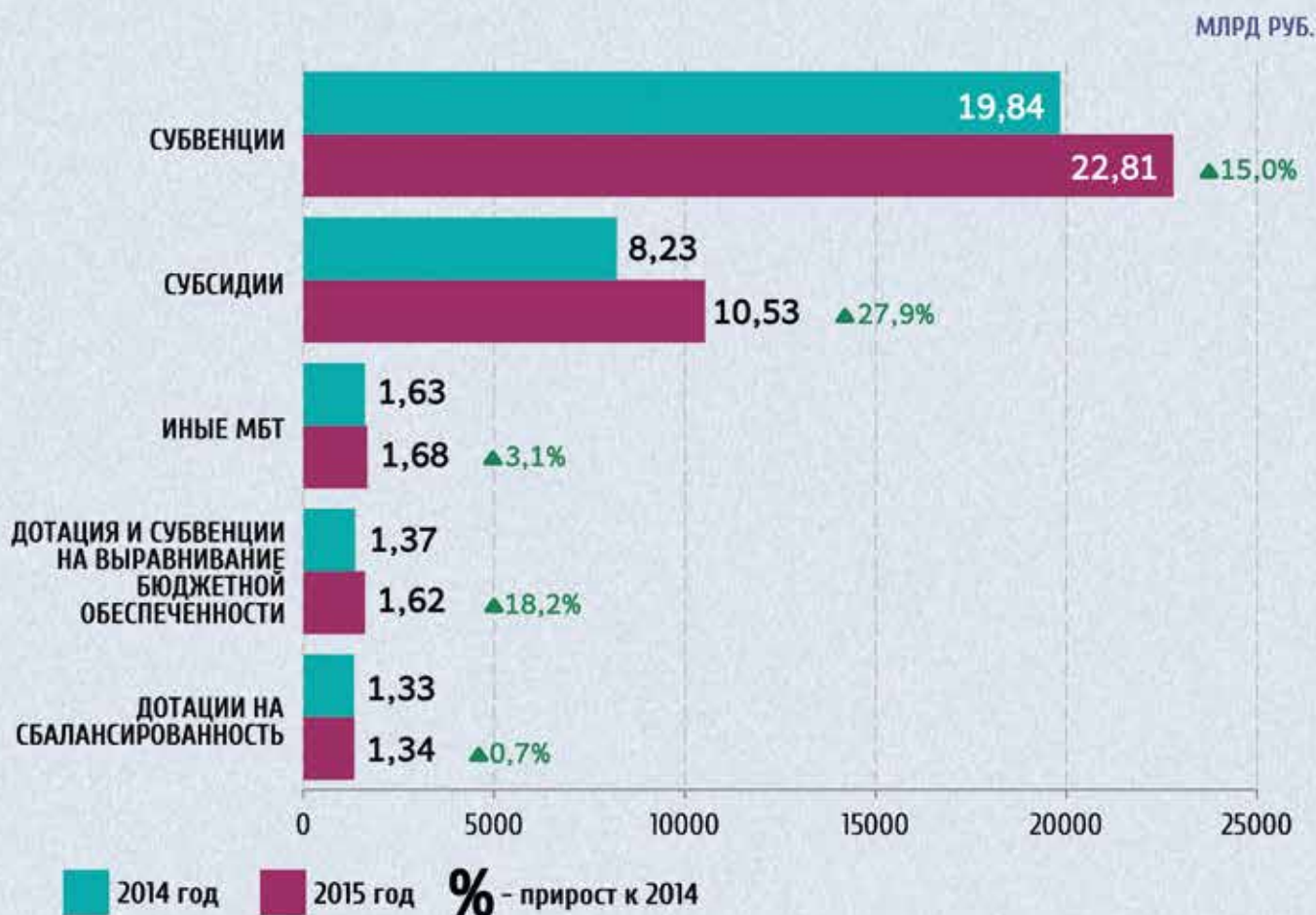



# СВЕДЕНИЯ О ФАКТИЧЕСКИ ПРОИЗВЕДЕННЫХ РАСХОДАХ НА ПРЕДОСТАВЛЕНИЕ СУБСИДИЙ МЕСТНЫМ БЮДЖЕТАМ

ПЛАН\*

ФАКТ\*\*

ТЫС. РУБ.

## В РАМКАХ ГОСУДАРСТВЕННОЙ ПРОГРАММЫ «СОВРЕМЕННОЕ ОБРАЗОВАНИЕ»

<b>Модернизация региональных систем дошкольного образования</b> Увеличение бюджетных ассигнований за счет средств, поступивших из федерального бюджета.	0,0	185 543,3
<b>Субсидии на организацию разнообразных форм предоставления дошкольного и предшкольного образования</b>	50,0	50,0
<b>Субсидии на строительство, реконструкцию и приобретение объектов для организации дошкольного образования</b>	1 733 768,0	1 676 520,9
<b>Субсидии на укрепление материально-технической базы организаций дошкольного образования</b> Увеличение расходов на капитальный ремонт зданий дошкольных образовательных организаций. Оснащение оборудованием вновь вводимых мест в дошкольных образовательных организациях.	91 934,3	149 113,8
<b>Создание в общеобразовательных организациях, расположенных в сельской местности, условий для занятий физической культурой и спортом</b> Увеличение бюджетных ассигнований за счет средств, поступивших из федерального бюджета.	0,0	25 844,6
<b>Субсидии на обновление содержания общего образования, создание современной образовательной среды и развитие сети общеобразовательных организаций</b> Уменьшение бюджетных ассигнований в связи с уточнением кодов бюджетной классификации на мероприятие по оснащению учебно-материальной базы образовательных организаций - региональных инновационных площадок.	34 803,5	29 050,6
<b>Субсидии на укрепление материально-технической базы организаций общего образования</b> Увеличение бюджетных ассигнований: -на приобретение для государственных и муниципальных образовательных организаций автобусов и микроавтобусов; -на софинансирование мероприятий по созданию условий для занятий физической культурой и спортом в общеобразовательных организациях, расположенных в сельской местности.	137 816,5	199 253,1
<b>Субсидии на строительство и реконструкцию объектов для организации общего образования</b> Уменьшение бюджетных ассигнований по адресной инвестиционной программе.	441 684,0	142 058,4
<b>Субсидии на развитие воспитательного потенциала системы общего образования</b>	400,0	400,0
<b>Субсидии на реновацию организаций общего образования</b> Увеличение бюджетных ассигнований в связи с принятием нового расходного обязательства Ленинградской области.	0,0	118 681,4
<b>Субсидии на развитие системы дополнительного образования</b> Уменьшение бюджетных ассигнований по адресной инвестиционной программе.	50 000,0	16 290,5
<b>Субсидии на укрепление материально-технической базы организаций дополнительного образования</b> Уменьшение бюджетных ассигнований в связи с уточнением бюджетных ассигнований на ремонтные работы в организациях дополнительного образования детей.	20 569,1	19 501,2
<b>Субсидии на развитие кадрового потенциала системы дошкольного, общего и дополнительного образования</b>	3 000,0	3 000,0
<b>Субсидии на организацию отдыха и оздоровления детей и подростков</b> Увеличение бюджетных ассигнований на проведение мероприятий по оздоровительной кампании детей, находящихся в трудной жизненной ситуации.	36 581,0	90 046,3

\*в соответствии с первоначально утвержденным бюджетом (областной закон Ленинградской области от 22.12.14 №96-03)

\*\*в случае, если отклонения составили менее 5% от планового значения показателя, пояснения не приведены

# СВЕДЕНИЯ О ФАКТИЧЕСКИ ПРОИЗВЕДЕННЫХ РАСХОДАХ НА ПРЕДОСТАВЛЕНИЕ СУБСИДИЙ МЕСТНЫМ БЮДЖЕТАМ

ПЛАН\*

ФАКТ\*\*

ТЫС. РУБ.

## В РАМКАХ ГОСУДАРСТВЕННОЙ ПРОГРАММЫ «СОЦИАЛЬНАЯ ПОДДЕРЖКА ОТДЕЛЬНЫХ КАТЕГОРИЙ ГРАЖДАН»

Мероприятия по формированию доступной среды жизнедеятельности для инвалидов в Ленинградской области

0,0 19 911,4

Увеличение бюджетных ассигнований за счет средств, поступивших из федерального бюджета.

Субсидии на мероприятия по формированию доступной среды жизнедеятельности для инвалидов в Ленинградской области

8 678,0 12 807,8

Увеличение бюджетных ассигнований за счет средств, поступивших из федерального бюджета, на мероприятия по формированию доступной среды жизнедеятельности инвалидов. Приведение в соответствие с государственной программой.

## В РАМКАХ ГОСУДАРСТВЕННОЙ ПРОГРАММЫ «РАЗВИТИЕ ФИЗИЧЕСКОЙ КУЛЬТУРЫ И СПОРТА»

Финансовое обеспечение расходов общепрограммного характера по федеральной целевой программе «Развитие физической культуры и спорта в Российской Федерации на 2006 - 2015 годы»

0,0 171 000,0

Увеличение бюджетных ассигнований за счет средств, поступивших из федерального бюджета.

Субсидии на строительство плавательных бассейнов

0,0 16 000,0

Увеличение бюджетных ассигнований на адресную инвестиционную программу.

Субсидии на строительство многофункциональных спортивных комплексов

10 000,0 82 517,7

Увеличение бюджетных ассигнований на адресную инвестиционную программу.

Субсидии на строительство спортивных залов

162 000,0 133 404,6

Уменьшение бюджетных ассигнований по адресной инвестиционной программе.

Субсидии на строительство и капитальный ремонт плоскостных спортивных сооружений и стадионов

143 500,0 194 625,5

Увеличение бюджетных ассигнований на адресную инвестиционную программу.

Субсидии на строительство крытых катков с искусственным льдом

144 129,0 108 244,0

Уменьшение бюджетных ассигнований по адресной инвестиционной программе.

## В РАМКАХ ГОСУДАРСТВЕННОЙ ПРОГРАММЫ «РАЗВИТИЕ КУЛЬТУРЫ»

Субсидии на адресную поддержку муниципальных учреждений культуры - профессиональных театров

3 000,0 3 000,0

Субсидии на поддержку распространения художественного продукта в сферах театрального, музыкального и киноискусства

3 150,0 3 150,0

Субсидии на развитие и модернизацию библиотек

1 500,0 1 500,0

Субсидии на мероприятия по созданию условий для организации досуга, развития местного традиционного народного художественного творчества, сохранения, возрождения и развития народных художественных промыслов

6 935,0 6 935,0

Субсидии на капитальный ремонт объектов культуры городских поселений Ленинградской области

70 000,0 68 123,1

Субсидии на обеспечение выплат стимулирующего характера работникам муниципальных учреждений культуры Ленинградской области

311 547,9 224 528,1

Уменьшение бюджетных ассигнований в связи с уточнением (перерасчетом) численности работников.

Субсидии на строительство и реконструкцию объектов культуры в городских поселениях Ленинградской области

50 000,0 79 178,4

Увеличение бюджетных ассигнований на адресную инвестиционную программу.

\*в соответствии с первоначально утвержденным бюджетом (областной закон Ленинградской области от 22.12.14 №96-03)

\*\*в случае, если отклонения составили менее 5% от планового значения показателя, пояснения не приведены

# СВЕДЕНИЯ О ФАКТИЧЕСКИ ПРОИЗВЕДЕННЫХ РАСХОДАХ НА ПРЕДОСТАВЛЕНИЕ СУБСИДИИ МЕСТНЫМ БЮДЖЕТАМ

ПЛАН\*

ФАКТ\*\*

ТЫС. РУБ.

## В РАМКАХ ГОСУДАРСТВЕННОЙ ПРОГРАММЫ «ОБЕСПЕЧЕНИЕ КАЧЕСТВЕННЫМ ЖИЛЬЕМ ГРАЖДАН»

Субсидии на поддержку граждан, нуждающихся в улучшении жилищных условий, путем предоставления социальных выплат и компенсаций расходов, связанных с уплатой процентов по ипотечным жилищным кредитам

93 000,0

94 292,5

Мероприятия подпрограммы «Обеспечение жильем молодых семей» федеральной целевой программы «Жилище» на 2011 - 2015 годы»

0,0

14 336,6

Увеличение бюджетных ассигнований за счет средств, поступивших из федерального бюджета.

Субсидии на жилье для молодежи в рамках подпрограммы «Жилье для молодежи»

216 189,5

285 312,8

Увеличение бюджетных ассигнований на мероприятия по обеспечению молодых семей в соответствии со списками претендентов на получение социальных выплат.

Субсидии на обеспечение жильем молодых семей в рамках подпрограммы «Жилье для молодежи»

83 000,0

83 000,0

Субсидии на переселение граждан из аварийного жилищного фонда (за счет средств областного бюджета без участия средств Фонда ЖКХ)

208 092,1

205 603,6

Обеспечение мероприятий по переселению граждан из аварийного жилищного фонда (за счет средств Фонда ЖКХ по этапу 2015 года)

546 491,7

480 178,1

Уменьшение бюджетных ассигнований по адресной инвестиционной программе.

28

Обеспечение мероприятий по переселению граждан из аварийного жилищного фонда с учетом необходимости развития малоэтажного жилищного строительства (остатки за счет средств Фонда ЖКХ по этапу 2014 года)

84 400,0

205 006,3

Увеличение бюджетных ассигнований за счет остатков Фонда ЖКХ, а также в связи с внесением изменений в региональную программу «Переселение граждан из аварийного жилищного фонда на территории Ленинградской области».

Обеспечение мероприятий по переселению граждан из аварийного жилищного фонда (за счет средств областного бюджета по этапу 2015 года с участием средств Фонда ЖКХ)

282 386,6

270 233,2

Обеспечение мероприятий по переселению граждан из аварийного жилищного фонда с учетом необходимости развития малоэтажного жилищного строительства (остатки за счет средств областного бюджета по этапу 2014 года)

0,0

9 757,7

Увеличение бюджетных ассигнований в связи с внесением изменений в региональную программу «Переселение граждан из аварийного жилищного фонда на территории Ленинградской области».

Субсидии на строительство инженерной и транспортной инфраструктуры на земельных участках, предоставленных членам многодетных семей, молодым специалистам, членам молодых семей

225 000,0

225 000,0

Субсидии на оказание поддержки гражданам, пострадавшим в результате пожара муниципального жилищного фонда

150 000,0

79 226,5

Уменьшение бюджетных ассигнований по адресной инвестиционной программе.

## В РАМКАХ ГОСУДАРСТВЕННОЙ ПРОГРАММЫ «ОБЕСПЕЧЕНИЕ УСТОЙЧИВОГО ФУНКЦИОНИРОВАНИЯ И РАЗВИТИЯ КОММУНАЛЬНОЙ И ИНЖЕНЕРНОЙ ИНФРАСТРУКТУРЫ И ПОВЫШЕНИЕ ЭНЕРГОЭФФЕКТИВНОСТИ»

Субсидии на реализацию мероприятий по подготовке объектов теплоснабжения к отопительному сезону на территории Ленинградской области

200 039,1

325 778,0

Увеличение бюджетных ассигнований на софинансирование мероприятий по подготовке объектов теплоснабжения к отопительному сезону. Перераспределение бюджетных ассигнований с субсидий на бюджетные инвестиции в объекты капитального строительства объектов газификации собственности муниципальных образований.

\*в соответствии с первоначально утвержденным бюджетом (областной закон Ленинградской области от 22.12.14 №96-03)

\*\*в случае, если отклонения составили менее 5% от планового значения показателя, пояснения не приведены

# СВЕДЕНИЯ О ФАКТИЧЕСКИ ПРОИЗВЕДЕННЫХ РАСХОДАХ НА ПРЕДОСТАВЛЕНИЕ СУБСИДИЙ МЕСТНЫМ БЮДЖЕТАМ

	ПЛАН*	ФАКТ**	ТЫС. РУБ.
Субсидии на реализацию мероприятий по повышению надежности и энергетической эффективности в системах теплоснабжения	80 000,0	77 458,0	
Субсидии на реализацию мероприятий по повышению надежности и энергетической эффективности в системах водоснабжения и водоотведения	81 850,1	0,0	
Уменьшение бюджетных ассигнований в связи с перераспределением бюджетных ассигнований на мероприятия по строительству и реконструкции объектов водоснабжения, водоотведения и очистки сточных вод в связи с отсутствием нормативной базы по передаче объектов в концессию.			
Субсидии на реализацию мероприятий по установке автоматизированных индивидуальных тепловых пунктов с погодным и часовым регулированием	0,0	290 000,0	
Увеличение бюджетных ассигнований на установку автоматизированных индивидуальных тепловых пунктов с погодным и часовым регулированием в жилищном фонде.			
Субсидии на бюджетные инвестиции в объекты капитального строительства объектов газификации (в т.ч. проектно-изыскательские работы) собственности муниципальных образований	696 401,0	508 817,9	
Уменьшение бюджетных ассигнований по адресной инвестиционной программе.			
Субсидии на мероприятия по строительству и реконструкции объектов водоснабжения, водоотведения и очистки сточных вод	512 016,6	833 348,7	
Увеличение бюджетных ассигнований по адресной инвестиционной программе.			
Субсидии на мероприятия, направленные на безаварийную работу объектов водоснабжения и водоотведения	81 850,1	521 462,8	
Увеличение бюджетных ассигнований на мероприятия, направленные на безаварийную работу объектов водоснабжения и водоотведения.			
Субсидии на приобретение коммунальной спецтехники и оборудования в лизинг (сублизинг)	8 400,0	8 400,0	
<b>В РАМКАХ ГОСУДАРСТВЕННОЙ ПРОГРАММЫ «БЕЗОПАСНОСТЬ»</b>			
Субсидии на создание в населенных пунктах Ленинградской области с численностью свыше 10 тыс. чел. аппаратно-программного комплекса автоматизированной информационной системы «Безопасный город»	22 800,0	19 983,5	
Уменьшение бюджетных ассигнований в связи с экономией, сложившейся по результатам проведения конкурсных процедур муниципальными образованиями.			
<b>В РАМКАХ ГОСУДАРСТВЕННОЙ ПРОГРАММЫ «ОХРАНА ОКРУЖАЮЩЕЙ СРЕДЫ»</b>			
Субсидии на организацию работы школьных лесничеств	901,6	901,6	
<b>В РАМКАХ ГОСУДАРСТВЕННОЙ ПРОГРАММЫ «СТИМУЛИРОВАНИЕ ЭКОНОМИЧЕСКОЙ АКТИВНОСТИ»</b>			
Субсидии на кадровое обеспечение экономики	809,6	288,9	
Уменьшение бюджетных ассигнований в связи с предоставлением субсидий муниципальным образованиям на основании документов, подтверждающих фактически произведенные расходы.			
Субсидии на сопровождение и развитие внедрения оценки регулирующего воздействия и экспертизы нормативных правовых актов на муниципальном уровне	1 500,0	0,0	
Уменьшение бюджетных ассигнований в связи с перераспределением бюджетных ассигнований на мероприятия государственной программы.			
Субсидии на мониторинг социально-экономического развития	5 600,0	2 539,3	
Уменьшение бюджетных ассигнований в связи с предоставлением субсидий муниципальным образованиям в объеме поступивших заявок. Возврат в областной бюджет из бюджетов муниципальных образований неиспользованных средств субсидии.			
Субсидии на разработку, актуализацию планов и программ комплексного социально-экономического развития	0,0	734,0	
Увеличение бюджетных ассигнований в связи с предоставлением субсидий в целях осуществления комплексного мониторинга социально-экономического положения в моногородах.			

\*в соответствии с первоначально утвержденным бюджетом (областной закон Ленинградской области от 22.12.14 №96-03)

\*\*в случае, если отклонения составили менее 5% от планового значения показателя, пояснения не приведены

# СВЕДЕНИЯ О ФАКТИЧЕСКИ ПРОИЗВЕДЕННЫХ РАСХОДАХ НА ПРЕДОСТАВЛЕНИЕ СУБСИДИИ МЕСТНЫМ БЮДЖЕТАМ

	ПЛАН*	ФАКТ**	ТЫС. РУБ.
<b>Субсидии на разработку и актуализацию документов стратегического планирования муниципальных образований</b> Увеличение бюджетных ассигнований в связи с увеличением количества муниципальных образований, прошедших отбор в целях получения субсидий в соответствии с Порядком их предоставления.	1 600,0	2 024,6	
<b>Государственная поддержка малого и среднего предпринимательства, включая крестьянские (фермерские) хозяйства</b> Увеличение бюджетных ассигнований за счет средств, поступивших из федерального бюджета, на государственную поддержку малого и среднего предпринимательства.	0,0	80 000,0	
<b>Субсидии для софинансирования текущей деятельности бизнес-инкубаторов, на создание которых были предоставлены средства за счет субсидий федерального бюджета</b>	2 500,0	2 500,0	
<b>Субсидии для софинансирования муниципальных программ поддержки и развития субъектов малого и среднего предпринимательства бюджетам муниципальных образований моногородов</b>	14 400,0	14 000,0	
<b>Субсидии для софинансирования в рамках муниципальных программ поддержки и развития субъектов малого и среднего предпринимательства мероприятия по поддержке субъектов малого предпринимательства, действующих менее одного года, на организацию предпринимательской деятельности</b> Уменьшение бюджетных ассигнований в соответствии с потребностью в софинансировании средств федерального бюджета.	9 000,0	6 000,0	
<b>В РАМКАХ ГОСУДАРСТВЕННОЙ ПРОГРАММЫ «РАЗВИТИЕ АВТОМОБИЛЬНЫХ ДОРОГ»</b>			
<b>Реализация мероприятий подпрограммы «Автомобильные дороги» федеральной целевой программы «Развитие транспортной системы России (2010 - 2020 годы)»</b>	0,0	7 614,3	
Увеличение бюджетных ассигнований за счет неиспользованного остатка средств федерального бюджета по состоянию на 01.01.2015, потребность в котором подтверждена Федеральным дорожным агентством.			
<b>Субсидии на проектирование и строительство (реконструкцию) автомобильных дорог общего пользования местного значения</b> Уменьшение бюджетных ассигнований в связи с нарушением подрядными организациями договорных обязательств по заключенным муниципальным контрактам.	325 582,1	89 481,7	
<b>Субсидии на капитальный ремонт и ремонт дворовых территорий многоквартирных домов, проездов к дворовым территориям многоквартирных домов населенных пунктов</b>	70 000,0	69 455,8	
<b>Субсидии на капитальный ремонт и ремонт автомобильных дорог общего пользования местного значения</b>	450 000,0	448 828,1	
<b>Субсидии на капитальный ремонт и ремонт автомобильных дорог общего пользования местного значения, имеющих приоритетный социально значимый характер</b> Увеличение бюджетных ассигнований в соответствии с планом реализации государственной программы.	140 000,0	299 998,5	
<b>В РАМКАХ ГОСУДАРСТВЕННОЙ ПРОГРАММЫ «РАЗВИТИЕ СЕЛЬСКОГО ХОЗЯЙСТВА»</b>			
<b>Реализация мероприятий федеральной целевой программы «Устойчивое развитие сельских территорий на 2014 - 2017 годы и на период до 2020 года»</b>	0,0	72 978,0	
Увеличение бюджетных ассигнований за счет средств, поступивших из федерального бюджета.			
<b>Субсидии на проектирование, строительство и реконструкцию объектов</b> Уменьшение бюджетных ассигнований на адресную инвестиционную программу.	629 194,0	576 168,1	

\*в соответствии с первоначально утвержденным бюджетом (областной закон Ленинградской области от 22.12.14 №96-03)

\*\*в случае, если отклонения составили менее 5% от планового значения показателя, пояснения не приведены

# СВЕДЕНИЯ О ФАКТИЧЕСКИ ПРОИЗВЕДЕННЫХ РАСХОДАХ НА ПРЕДОСТАВЛЕНИЕ СУБСИДИЙ МЕСТНЫМ БЮДЖЕТАМ

	ПЛАН*	ФАКТ**	ТЫС. РУБ.
Субсидии на капитальный ремонт объектов Увеличение бюджетных ассигнований в связи с внесением изменений в государственную программу.	124 741,6	180 284,5	
Субсидии на мероприятия по комплексной компактной застройке и благоустройству сельских территорий	120 000,0	116 342,5	
Грантовая поддержка местных инициатив граждан, проживающих в сельской местности Уменьшение бюджетных ассигнований в соответствии с заявленной потребностью муниципальных образований на реализацию проектов.	3 000,0	817,8	
Субсидии на развитие сети автомобильных дорог, ведущих к общественно значимым объектам сельских населенных пунктов, объектам производства и переработки сельскохозяйственной продукции, в т.ч. на проектирование и строительство (реконструкцию) автомобильных дорог общего пользования местного значения с твердым покрытием до сельских населенных пунктов, не имеющих круглогодичной связи с сетью автомобильных дорог общего пользования Увеличение бюджетных ассигнований в связи с внесением изменений в государственную программу.	0,0	1 850,0	

## В РАМКАХ ГОСУДАРСТВЕННОЙ ПРОГРАММЫ «УПРАВЛЕНИЕ ГОСУДАРСТВЕННЫМИ ФИНАНСАМИ И ГОСУДАРСТВЕННЫМ ДОЛГОМ»

Субсидии на развитие и поддержку информационных технологий, обеспечивающих бюджетный процесс	28 272,0	28 272,0
--	----------	----------

## В РАМКАХ ГОСУДАРСТВЕННОЙ ПРОГРАММЫ «УСТОЙЧИВОЕ ОБЩЕСТВЕННОЕ РАЗВИТИЕ»

Субсидии бюджетам поселений на реализацию областного закона от 14 декабря 2012 года №95-оз «О содействии развитию на части территорий муниципальных образований Ленинградской области иных форм местного самоуправления»	210 000,0	209 720,3
--	-----------	-----------

Субсидии на обеспечение деятельности информационно-консультационных центров для потребителей в рамках подпрограммы «Развитие системы защиты прав потребителей в Ленинградской области на 2014 - 2016 годы»	2 200,0	2 200,0
--	---------	---------



Материалы из презентации «Итоги исполнения областного бюджета Ленинградской области за 2015 год»



\* в соответствии с первоначально утвержденным бюджетом (областной закон Ленинградской области от 22.12.14 №96-ОЗ)

\*\* в случае, если отклонения составили менее 5% от планового значения показателя, пояснения не приведены

# СВЕДЕНИЯ О ФАКТИЧЕСКИХ РАСХОДАХ «ДОРОЖНОГО ФОНДА»

ТЫС. РУБ.



ФЕДЕРАЛЬНЫЙ  
БЮДЖЕТ

ОБЛАСТНОЙ  
БЮДЖЕТ

МЕРОПРИЯТИЯ ПО СТРОИТЕЛЬСТВУ И РЕКОНСТРУКЦИИ АВТОМОБИЛЬНЫХ ДОРОГ ОБЩЕГО ПОЛЬЗОВАНИЯ РЕГИОНАЛЬНОГО И МЕЖМУНИЦИПАЛЬНОГО ЗНАЧЕНИЯ	547 245,1	662 693,0
ПРОЕКТИРОВАНИЕ И СТРОИТЕЛЬСТВО САМОХОДНОГО ПАРОМА В ЦЕЛЯХ ОБЕСПЕЧЕНИЯ ФУНКЦИОНИРОВАНИЯ ПАРОМНОЙ ПЕРЕПРАВЫ	0,0	95 520,4
ПРОЕКТИРОВАНИЕ И СТРОИТЕЛЬСТВО (РЕКОНСТРУКЦИЯ) АВТОМОБИЛЬНЫХ ДОРОГ ОБЩЕГО ПОЛЬЗОВАНИЯ МЕСТНОГО ЗНАЧЕНИЯ (СУБСИДИИ МО),	7 614,3	89 481,7
МЕРОПРИЯТИЯ ПО СОДЕРЖАНИЮ АВТОМОБИЛЬНЫХ ДОРОГ ОБЩЕГО ПОЛЬЗОВАНИЯ РЕГИОНАЛЬНОГО И МЕЖМУНИЦИПАЛЬНОГО ЗНАЧЕНИЯ	0,0	2 139 495,9
МЕРОПРИЯТИЯ ПО КАПИТАЛЬНОМУ РЕМОНТУ АВТОМОБИЛЬНЫХ ДОРОГ ОБЩЕГО ПОЛЬЗОВАНИЯ РЕГИОНАЛЬНОГО И МЕЖМУНИЦИПАЛЬНОГО ЗНАЧЕНИЯ	0,0	363 555,6
МЕРОПРИЯТИЯ ПО РЕМОНТУ АВТОМОБИЛЬНЫХ ДОРОГ ОБЩЕГО ПОЛЬЗОВАНИЯ РЕГИОНАЛЬНОГО И МЕЖМУНИЦИПАЛЬНОГО ЗНАЧЕНИЯ	0,0	2 330 244,8
ПРОЧИЕ РАСХОДЫ НА ПРИВЕДЕНИЕ В НОРМАТИВНОЕ СОСТОЯНИЕ ОТДЕЛЬНЫХ УЧАСТКОВ РЕГИОНАЛЬНЫХ АВТОМОБИЛЬНЫХ ДОРОГ (АВАР.РЕМОНТ ДО 3%)	0,0	68 480,2
КАПИТАЛЬНЫЙ РЕМОНТ И РЕМОНТ АВТОМОБИЛЬНЫХ ДОРОГ ОБЩЕГО ПОЛЬЗОВАНИЯ МЕСТНОГО ЗНАЧЕНИЯ, ДВОРОВЫХ ТЕРРИТОРИИ МНОГООКВАРТИРНЫХ ДОМОВ, ПРОЕЗДОВ К ДВОРОВЫМ ТЕРРИТОРИЯМ МНОГООКВАРТИРНЫХ ДОМОВ НАСЕЛЕННЫХ ПУНКТОВ	0,0	818 282,4
МЕРОПРИЯТИЯ ПО ПРИОБРЕТЕНИЮ ДОРОЖНОЙ ТЕХНИКИ И ДРУГОГО ИМУЩЕСТВА, НЕОБХОДИМОГО ДЛЯ ФУНКЦИОНИРОВАНИЯ И СОДЕРЖАНИЯ АВТОДОРОГ И ОБЕСПЕЧЕНИЯ КОНТРОЛЯ КАЧЕСТВА ВЫПОЛНЕННЫХ ДОРОЖНЫХ РАБОТ	0,0	99 125,2
МЕРОПРИЯТИЯ В ОБЛАСТИ ДОРОЖНОГО ХОЗЯЙСТВА В ЦЕЛЯХ ГОСУДАРСТВЕННОЙ РЕГИСТРАЦИИ ПРАВ НА ОБЪЕКТЫ НЕДВИЖИМОСТИ ДОРОЖНОГО ХОЗЯЙСТВА	0,0	14 894,7
ОБЕСПЕЧЕНИЕ ДЕЯТЕЛЬНОСТИ ГОСУДАРСТВЕННЫХ КАЗЕННЫХ УЧРЕЖДЕНИЙ	0,0	67 753,9
МЕРОПРИЯТИЯ ПО СНИЖЕНИЮ АВАРИЙНОСТИ ИНЖЕНЕРНЫМИ МЕТОДАМИ НА СЕТИ АВТОМОБИЛЬНЫХ ДОРОГ ОБЩЕГО ПОЛЬЗОВАНИЯ РЕГИОНАЛЬНОГО И МЕЖМУНИЦИПАЛЬНОГО ЗНАЧЕНИЯ	0,0	370 312,8
СОКРАЩЕНИЕ АВАРИЙНОСТИ НА УЧАСТКАХ КОНЦЕНТРАЦИИ ДОРОЖНО-ТРАНСПОРТНЫХ ПРОИСШЕСТВИЙ ИНЖЕНЕРНЫМИ МЕТОДАМИ, В Т.Ч. ЗА СЧЕТ СРЕДСТВ ДОРОЖНОГО ФОНДА	0,0	44 603,4
МЕРОПРИЯТИЕ ПО ПРОЕКТИРОВАНИЮ И СТРОИТЕЛЬСТВУ (РЕКОНСТРУКЦИИ) АВТОМОБИЛЬНЫХ ДОРОГ ОБЩЕГО ПОЛЬЗОВАНИЯ МЕСТНОГО ЗНАЧЕНИЯ С ТВЕРДЫМ ПОКРЫТИЕМ ДО СЕЛЬСКИХ НАСЕЛЕННЫХ ПУНКТОВ, НЕ ИМЕЮЩИХ КРУГЛОГОДИЧНОЙ СВЯЗИ С СЕТЬЮ АВТОМОБИЛЬНЫХ ДОРОГ ОБЩЕГО ПОЛЬЗОВАНИЯ	0,0	1 850,0

32



В соответствии с пунктом 8 статьи 6 областного закона Ленинградской области №96-оз от 22.12.2014 «Об областном бюджете Ленинградской области на 2015 год и на плановый период 2016 и 2017 годов» объем бюджетных ассигнований дорожного фонда Ленинградской области на 2015 год утвержден в сумме **10 561 543,2 тыс. руб.** В декабре 2015 года бюджетные ассигнования дорожного фонда Ленинградской области **увеличены на сумму 73 419,0 тыс. руб.** Указанные средства поступили в областной бюджет на реконструкцию мостового перехода через реку Сторожевая на автодороге Выборг-Светогорск в соответствии с дополнительным Соглашением №1 к Договору Гранта-Внешняя деятельность Европейского сообщества ПГС ЕИСП Юго-Восточная Финляндия-Россия 2007-2013. В соответствии со сводной росписью областного бюджета Ленинградской области на 2015 год плановый объем дорожного фонда Ленинградской области составил **10 634 962,2 тыс. руб.** Главные распорядители средств дорожного фонда: Комитет по дорожному хозяйству Ленинградской области и Комитет по телекоммуникациям и информатизации Ленинградской области.

За 2015 год расходы за счет средств дорожного фонда Ленинградской области составили **7 721 153,5 тыс. руб.** или **72,6%** плановых назначений, в т.ч. Комитет по дорожному хозяйству ЛО - **7 676 550,1 тыс. руб. (72,5%),** включая расходы за счет Гранта Внешнее содействие Европейского Союза **73 419,0 тыс. руб.** и Комитет по телекоммуникациям и информатизации Ленинградской области - **44 603,4 тыс. руб. (100%).**

33



Реконструкция мостового перехода  
через реку Сторожевая



## ДИНАМИКА ВЕЛИЧИНЫ ПРОЖИТОЧНОГО МИНИМУМА НА ДУШУ НАСЕЛЕНИЯ ЗА 2014-2015 ГОДЫ



## СРЕДНИЙ РАЗМЕР НАЗНАЧЕННЫХ ПЕНСИЙ\*



\*без учета ежемесячных (регулярных) денежных выплат отдельным категориям граждан

## РАЗМЕР СРЕДНЕЙ ЗАРАБОТНОЙ ПЛАТЫ В СРЕДНЕМ ПО ОБЛАСТИ

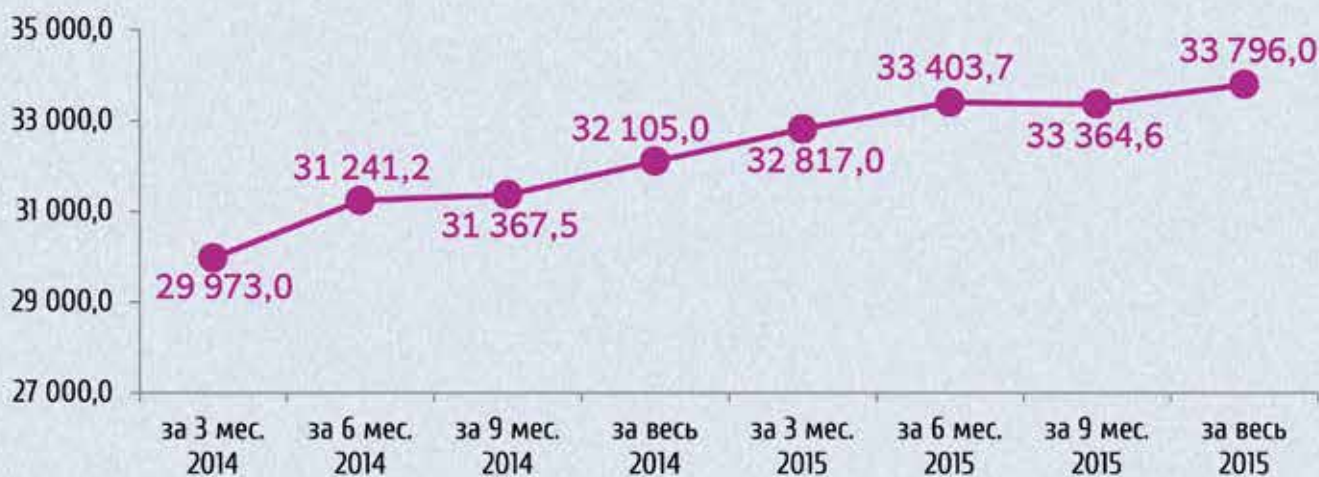

## УРОВЕНЬ СРЕДНЕЙ ЗАРАБОТНОЙ ПЛАТЫ ПО МУНИЦИПАЛЬНЫМ РАЙОНАМ ЗА 2015 ГОД

	Врачи	Средний медицинский персонал	Педагоги дошкольного образования	Педагоги общего образования	Работники учреждений культуры
БОКСИТОГОРСКИЙ	49 175,2	24 758,2	33 497,9	35 385,5	22 126,4
ВОЛОСОВСКИЙ	44 089,1	28 927,3	32 695,1	35 789,4	25 530,1
ВОЛХОВСКИЙ	45 645,3	29 577,2	33 366,4	34 878,0	24 800,9
ВСЕВОЛОЖСКИЙ	49 411,2	32 065,9	36 579,4	36 650,8	28 831,0
ВЫБОРГСКИЙ	46 698,1	29 835,5	34 194,4	35 179,3	26 225,7
ГАТЧИНСКИЙ	48 484,9	32 519,2	35 379,4	35 255,4	26 181,2
КИНГИСЕПСКИЙ	40 052,1	25 542,8	31 607,0	35 709,1	24 407,5
КИРИШСКИЙ	44 471,7	29 946,9	31 346,3	35 072,0	24 821,6
КИРОВСКИЙ	49 870,5	33 552,8	39 952,1	37 120,0	25 056,4
ЛОДЕЙНОПОЛЬСКИЙ	47 706,9	26 900,0	35 236,7	35 387,3	24 706,4
ЛОМОНОСОВСКИЙ	40 644,6	26 465,3	37 646,6	40 231,3	23 153,3
ЛУЖСКИЙ	40 537,8	27 503,8	32 523,6	37 045,7	25 471,1
ПОДПОРОЖСКИЙ	46 600,5	24 339,7	29 976,4	35 447,0	22 644,9



День учителя

## МЕДИЦИНСКИЕ РАБОТНИКИ

### Осуществление мер социальной поддержки медицинских работников дефицитных специальностей

до 1 000 000

Постановление Правительства Ленинградской области от 29.04.2013 №126 «О проведении ежегодных областных конкурсов профессионального мастерства «Лучший врач года» и «Лучший средний медицинский работник года»  
Постановление Правительства Ленинградской области от 29.04.2013 №127 «О социальной поддержке медицинских работников дефицитных специальностей в Ленинградской области»  
Постановление Правительства Ленинградской области от 13.05.2013 №130 «Об осуществлении единовременных компенсационных выплат средним медицинским работникам»

### Осуществление выплат единовременного пособия выпускникам медицинским высших и средних учебных заведений, впервые поступающим на работу в учреждения здравоохранения Ленинградской области

от 15 000 до 30 000

Постановление Правительства Ленинградской области от 27.12.2005 №338 «О порядке установления и выплаты единовременного пособия выпускникам медицинских высших и средних учебных заведений, поступающим на работу в учреждения здравоохранения Ленинградской области»

### Осуществление единовременных компенсационных выплат средним медицинским работникам

345 000

Постановление Правительства Ленинградской области от 13.05.2013 №130 «Об осуществлении единовременных компенсационных выплат средним медицинским работникам»

## МОЛОДЕЖЬ

### Социальная поддержка молодых специалистов в Ленинградской области

56 500

Постановление Правительства Ленинградской области от 28.12.2007 №339 «О социальной поддержке молодых специалистов в Ленинградской области»

### Выплата разового пособия молодым специалистам – работникам учреждений культуры и образовательных учреждений

15 000

Распоряжение Губернатора Ленинградской области от 03.11.2004 №531-рг «О порядке установления и выплаты разового пособия молодым специалистам – работникам учреждений культуры Ленинградской области»  
Постановление Губернатора Ленинградской области от 23.12.2002 №265-пг «О порядке установления и выплаты разового пособия молодым специалистам – работникам образовательных учреждений Ленинградской области»

### Социальная поддержка молодых специалистов в Ленинградской области – работников агропромышленного комплекса Ленинградской области

91 954

Постановление Правительства Ленинградской области от 17.07.2008 №206 «О социальной поддержке молодых специалистов – работников агропромышленного комплекса Ленинградской области»

### Именная стипендия Губернатора Ленинградской области для одаренных детей-сирот и детей, оставшихся без попечения родителей, а также для лиц из числа детей-сирот и детей, оставшихся без попечения родителей, обучающихся в образовательных организациях высшего образования, имеющих государственную аккредитацию

8 000

Постановление Правительства Ленинградской области от 02.07.2013 №187 «Об учреждении ежемесячной именной стипендии Губернатора Ленинградской области для одаренных детей-сирот и детей, оставшихся без попечения родителей, а также для лиц из числа детей-сирот и из числа детей, оставшихся без попечения родителей, обучающихся в образовательных организациях высшего образования, имеющих государственную аккредитацию»

### Именная стипендия Губернатора Ленинградской области для студентов-инвалидов, обучающихся в государственных профессиональных образовательных организациях высшего образования Ленинградской области

4 000

Постановление Правительства Ленинградской области от 20.10.2014 №474 «Об учреждении ежемесячной именной стипендии Губернатора Ленинградской области для студентов-инвалидов, обучающихся в государственных профессиональных образовательных организациях и образовательных организациях высшего образования Ленинградской области, реализующих образовательные программы среднего профессионального образования»

### Выплата разового пособия молодым специалистам – работникам учреждений социальной защиты населения

от 5 000 до 20 000

Постановление Правительства Ленинградской области от 27.05.2005 №149 «О порядке установления и выплаты разового пособия молодым специалистам – работникам учреждений социальной защиты населения Ленинградской области»

## СПОРТСМЕНЫ И ТРЕНЕРЫ

### Выплата ежемесячного денежного содержания отдельным категориям спортсменов, тренеров, проживающих в Ленинградской области

3 500

Постановление Правительства Ленинградской области от 24.09.2010 №251 «Об утверждении Положения о порядке назначения ежемесячного денежного содержания спортсменам, входящим в состав сборных команд Российской Федерации по различным видам спорта от Ленинградской области, и их тренерам»

### Выплаты в соответствии с постановлением Правительства Ленинградской области «О стипендиях Правительства Ленинградской области спортсменам Ленинградской области, входящим в основной состав сборных команд Российской Федерации по видам спорта, включенным в программу Олимпийских и Паралимпийских Игр»

23 000

Постановление Правительства Ленинградской области от 30.08.2013 №281 «О стипендиях Правительства Ленинградской области спортсменам Ленинградской области, входящим в основной состав сборных команд Российской Федерации по видам спорта, включенным в программу Олимпийских игр и Паралимпийских игр»

## ЗАЩИТА МАТЕРИ И РЕБЕНКА

<b>Содержание детей-сирот и детей, оставшихся без попечения родителей, в семьях опекунов (попечителей) в приемных семьях</b>	<b>15 059</b>
Областной закон Ленинградской области от 17.06.2011 №47-оз «О наделении органов местного самоуправления Ленинградской области отдельными государственными полномочиями Ленинградской области по опеке и попечительству, социальной поддержке детей-сирот и детей, оставшихся без попечения родителей, и лиц из числа детей-сирот и детей, оставшихся без попечения родителей, в Ленинградской области»	
<b>Выплата вознаграждения, причитающегося приемному родителю</b>	<b>17 000</b>
Областной закон Ленинградской области от 10.01.1999 №2-оз «О размере вознаграждения, причитающегося приемным родителям, и льготах, предоставляемых приемной семье»	
<b>Осуществление единовременных компенсационных выплат средним медицинским работникам</b>	<b>345 000</b>
Постановление Правительства Ленинградской области от 13.05.2013 №130 «Об осуществлении единовременных компенсационных выплат средним медицинским работникам»	
<b>Ежемесячная денежная выплата, назначаемая в случае рождения третьего ребенка или последующих детей до достижения ребенком возраста 3 лет</b>	<b>8 500</b>
Указ Президента Российской Федерации от 07.05.2012 №606, Областной закон Ленинградской области от 04.10.2012 №73-оз «Об установлении ежемесячной денежной выплаты семьям в случае рождения третьего и последующих детей»	
<b>Дополнительное единовременное пособие при рождении одновременно трех и более детей</b>	<b>100 000</b>
Областной закон Ленинградской области от 01.12.2004 №103-оз «О социальной поддержке семей, имеющих детей, в Ленинградской области»	
<b>Ежемесячная денежная выплата на приобретение жилого помещения для семей, в которых одновременно родились трое и более детей</b>	<b>3 000 000</b>
Областной закон Ленинградской области от 17.11.2006 №134-оз «О социальной поддержке многодетных семей в Ленинградской области»	
<b>Материнский капитал при рождении третьего и последующих детей</b>	<b>117 360</b>
Областной закон Ленинградской области от 17.11.2006 №134-оз «О социальной поддержке многодетных семей в Ленинградской области»	
<b>Меры социальной поддержки многодетным семьям в виде ежегодной денежной компенсации на каждого из детей, обучающихся в общеобразовательных учреждениях (но не старше 18 лет), на приобретение комплекта детской (подростковой) одежды для посещения школьных занятий, а также школьно-письменных принадлежностей</b>	<b>1 760 / 2 933</b>
Областной закон Ленинградской области от 17.11.2006 №134-оз «О социальной поддержке многодетных семей в Ленинградской области»	

## КАТЕГОРИИ, ИМЕЮЩИЕ ЗВАНИЯ

<b>Материальное обеспечение проживающих в Ленинградской области лиц, удостоенных почетного звания «Народный учитель СССР» и «Народный учитель Российской Федерации»</b>	<b>10 000</b>
Областной закон Ленинградской области от 15.07.2010 №40-оз «О ежегодной денежной выплате лицам, удостоенным почетного звания «Народный учитель СССР», «Народный учитель Российской Федерации»	
<b>Единовременная премия лицам за звание «Почётный учитель Ленинградской области»</b>	<b>50 000</b>
Областной закон Ленинградской области от 21.12.2010 №80-оз «О звании «Почётный учитель Ленинградской области»	
<b>Выплата ежегодной денежной премии лицам, награжденным нагрудным знаком «Почетный донор СССР» или нагрудным знаком «Почетный донор Российской Федерации»</b>	<b>12 350</b>
В соответствии с Федеральным законом от 20.07.2012 №125-ФЗ «О донорстве крови и её компонентов»	
<b>Единовременная денежная выплата мужчине, награжденному наградой Ленинградской области знаком отличия «Отцовская доблесть»</b>	<b>100 000</b>
Постановление Губернатора Ленинградской области от 15.04.2014 №19-пг «Об учреждении награды Ленинградской области - знака отличия Ленинградской области «Отцовская доблесть»	
<b>Единовременная выплата матерям при награждении почетным знаком «Слава матери»</b>	<b>100 000</b>
Постановление Губернатора Ленинградской области от 16.10.2007 №190-пг «Об учреждении почетного знака Ленинградской области «Слава матери»	
<b>Ежегодные денежные выплаты и компенсационные выплаты лицам, удостоенным звания «Почетный гражданин Ленинградской области»</b>	<b>75 000</b>
Областной закон Ленинградской области от 20.03.2009 №21-оз «О звании «Почетный гражданин Ленинградской области»	
<b>Ежемесячное денежное вознаграждение лицам, удостоенным звания «Ветеран труда Ленинградской области»</b>	<b>614</b>
Областной закон Ленинградской области от 15.11.2007 №164-оз «О ветеранах труда Ленинградской области»	

## ПРОЧЕЕ

**Выплата единовременного пособия членам семьи работника добровольной пожарной охраны и добровольного пожарного, работавших в общественном учреждении пожарной охраны, зарегистрированном на территории Ленинградской области, в случае их гибели (смерти), а также возмещение расходов, связанных с их погребением**

100 000

Постановление Правительства Ленинградской области от 16.07.2014 №312 «О гарантиях социальной защиты членов семей работников добровольной пожарной охраны и добровольных пожарных»

**Ежемесячная региональная выплата инвалидам боевых действий и супруге (супругу) умершего инвалида боевых действий**

от 2 340 до 7 800

Областной закон Ленинградской области от 30.07.2015 №84-оз «О дополнительной мере социальной поддержки инвалидов боевых действий и супруги (супруга) умершего инвалида боевых действий»

**Предоставление единовременной выплаты лицам, постоянно проживающим на территории Ленинградской области и состоящим в браке 50,60,70 и 75 лет**

от 5 000 до 20 000

Постановление Правительства Ленинградской области от 02.07.2003 №142 «Об установлении единовременной выплаты лицам, состоящим в браке 50, 60, 70 и 75 лет»

**Предоставление социального пособия на погребение и возмещение стоимости услуг специализированной службе**

5 228

Постановление Правительства Ленинградской области от 25.11.2004 №279 «Об утверждении Положения о порядке выплаты в Ленинградской области социального пособия на погребение умерших граждан отдельных категорий»

38



Посещение Губернатором Ленинградской области А.Ю. Дрозденко многодетной семьи А.А. Пекуш

Открытие VI Ленинградского молодёжного форума имени Александра Невского для молодых соотечественников, проживающих за рубежом



В соответствии с областным законом от 01.12.2004 №106-оз «О мерах социальной поддержки отдельных категорий граждан, проживающих в Ленинградской области» на выплату ежемесячной денежной выплаты, размер которой с 01.09.2015 составляет **559 руб.**, **119 474 региональным льготникам** в 2015 году направлено финансирование в объеме **736 453,6 тыс. руб.**, на выплату ежемесячной денежной компенсации части расходов по оплате жилого помещения и коммунальных услуг **121 101 ветерану труда** и **1 915 жертвам политических репрессий** – **1 049 417,0 тыс. руб.** и **21 401,1 тыс. руб.** соответственно.

Согласно областному закону от 15.11.2007 №164-оз «О ветеранах труда Ленинградской области» выплата ежемесячного денежного вознаграждения, размер которого с 01.09.2015 составляет **614 руб.**, в 2015 году произведена **66 536 лицам**, удостоенным звания «Ветеран труда Ленинградской области» (финансирование составило **465 060,7 тыс. руб.**).

В рамках постановления Правительства Ленинградской области от 08.04.2015 №99 «О единовременной денежной выплате отдельным категориям граждан, проживающим в Ленинградской области, в связи с 70-летием Победы в Великой Отечественной войне 1941-1945 годов» выплата в связи с 70-летием Победы произведена **151 337 гражданам** на сумму **219 138,5 тыс. руб.**

В соответствии с постановлением Правительства Ленинградской области от 02.07.2003 №142 «Об установлении единовременной выплаты лицам, состоящим в браке 50, 60, 70 и 75 лет» единовременные выплаты в связи с 50-летним, 60-летним и 70-летним юбилеем супружеской жизни предоставлены **1 308 супружеским парам**.

Стимулированию рождений третьих и последующих детей способствуют меры социальной поддержки, установление областными законами от 04.10.2012 №73-оз «Об установлении ежемесячной денежной выплаты семьям в случае рождения (усыновления (удочерения) третьего ребенка и последующих детей», от 17.11.2006 №134-оз «О социальной поддержке многодетных и приемных семей в Ленинградской области», от 01.12.2004 №103-оз «О социальной поддержке семей, имеющих детей, в Ленинградской области».

На выплату ежемесячной денежной выплаты (с 01.01.2015 размер составлял **6 940 руб.**, с 01.07.2015 – **8 027 руб.**, с 01.09.2015 – **8 500 руб.**) **5 617 семьям** на **5 868 третьих и последующих детей** в муниципальные районы (городской округ) Ленинградской области в 2015 году направлено финансирование в объеме **529 898,6 тыс. руб.**, в т.ч. **369 341,4 тыс. руб.** из средств областного бюджета, **160 557,2 тыс. руб.** – из средств федерального бюджета. Средствами материнского капитала, размер которого с 01.09.2015 составляет **117 360 руб.**, в 2015 году распорядились **834 многодетных семьи** (направлено финансирование в объеме **85 362,3 тыс. руб.**).

Размер единовременного пособия при рождении ребенка составляет **20 000 руб.** На его выплату на рождение в 2015 году **16 947 детей** направлено финансирование в объеме **356 546,4 тыс. руб.**

Дополнительное единовременное пособие при рождении (усыновлении и (или) удочерении в возрасте до 6 месяцев) одновременно троих и более детей в размере 100 000 руб. на каждого ребенка выплачено **5 семьям** на сумму **1 500,0 тыс. руб.**

Единовременная денежная выплата на приобретение жилого помещения в размере **3 000,0 тыс. руб.** при рождении (усыновлении (удочерении) в возрасте до шести месяцев) одновременно трех и более детей предоставлена **2 семьям** на сумму **6 000,0 тыс. руб.**

# ИСПОЛНЕНИЕ ГОСУДАРСТВЕННЫХ ПРОГРАММ

МЛН РУБ.

НАИМЕНОВАНИЕ ГОСУДАРСТВЕННЫХ ПРОГРАММ ЛЕНИНГРАДСКОЙ ОБЛАСТИ	АССИГНОВАНИЯ НА 2015 ГОД	ИСПОЛНЕНО ЗА 2015 ГОД	%% ИСПОЛНЕНИЯ	УДЕЛЬНЫЙ ВЕС В ОБЩИХ РАСХОДАХ, В %%
«Развитие здравоохранения в Ленинградской области»	17 593,1	16 885,3	96,0	18,0
«Современное образование Ленинградской области»	19 775,1	19 417,7	98,2	20,7
«Социальная поддержка отдельных категорий граждан в Ленинградской области»	13 483,1	13 101,7	97,2	14,0
«Развитие физической культуры и спорта в Ленинградской области»	1 776,6	1 449,2	81,6	1,5
«Развитие культуры в Ленинградской области»	1 576,3	1 512,0	95,9	1,6
«Обеспечение качественным жильем граждан на территории Ленинградской области»	3 371,7	3 279,3	97,3	3,5
«Обеспечение устойчивого функционирования и развития коммунальной и инженерной инфраструктуры и повышение энергоэффективности в Ленинградской области»	5 977,7	5 689,4	95,2	6,1
«Безопасность Ленинградской области»	1 485,7	1 468,8	98,9	1,6
«Охрана окружающей среды Ленинградской области»	1 331,5	1 318,5	99,0	1,4
«Информационное общество в Ленинградской области»	483,7	481,8	99,6	0,5
«Стимулирование экономической активности Ленинградской области»	3 416,0	3 284,4	96,1	3,5
«Развитие автомобильных дорог Ленинградской области»	10 413,9	7 723,7	74,2	8,2
«Развитие сельского хозяйства Ленинградской области»	7 602,8	7 151,0	94,1	7,6
«Управление государственными финансами и государственным долгом Ленинградской области»	3 674,8	3 554,1	96,7	3,8
«Повышение эффективности государственного управления и снижение административных барьеров при предоставлении государственных и муниципальных услуг в Ленинградской области»	558,1	548,3	98,2	0,6
«Устойчивое общественное развитие в Ленинградской области»	706,5	680,3	96,3	0,7

40



«Учитель года – 2015» -  
Евгения Александрова, учитель  
музыки Киришской школы № 6.



# ИСПОЛНЕНИЕ ГОСУДАРСТВЕННОЙ ПРОГРАММЫ «РАЗВИТИЕ ЗДРАВООХРАНЕНИЯ»\*

ИСПОЛНЕНИЕ-2015  
В % К УТОЧНЕННОМУ ПЛАНУ

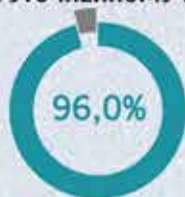

ИСПОЛНЕНО  
ЗА 2015 ГОД

16,89 млрд руб.

ЦЕЛЬ

Обеспечение доступности медицинской помощи и повышение эффективности медицинских услуг, объемы, виды и качество которых должны соответствовать уровню заболеваемости и потребностям населения, передовым достижениям медицинской науки

УДЕЛЬНЫЙ ВЕС В ОБЩЕМ  
ОБЪЕМЕ РАСХОДОВ-2015



ФИНАНСИРОВАНИЕ, МЛРД РУБ.



ОСНОВНЫЕ ЦЕЛЕВЫЕ ПОКАЗАТЕЛИ

	2015 (план/факт)	2016***	2017***	2018***
Смертность населения (без показателей смертности от внешних причин) на 100 000 населения	1051,7 / 1270,8	1050,1	1049	1048,6
Смертность от туберкулеза на 100 000 населения	11,8 / 7,1	11,6	11,4	11,1
Ожидаемая продолжительность жизни при рождении (лет)	72,5 / 71,4	73,4	73,7	74,7
Смертность от болезней системы кровообращения на 100 000 населения	752,2 / 716,8	715,7	681,5	649,4
Смертность от новообразований (в т.ч. от злокачественных) на 100 000 населения	206 / 240	201,6	295,0	192,8
Материнская смертность на 100 000 родившихся живыми	13,1 / 0	13,1	13,0	12,9
Младенческая смертность на 1000 родившихся живыми	5,9 / 6	5,8	5,7	5,6
Ранняя неонатальная смертность на 1000 родившихся живыми	2,35 / 1,93	2,34	2,33	2,32

42



Акция студентов-медиков России по выявлению сердечно-сосудистых заболеваний во Всеволожске

\*здесь и далее – сокращенные наименования государственных программ представлены для наиболее удобного восприятия, полные наименования государственных программ Ленинградской области в соответствии с нормативными правовыми актами приведены на стр.40

\*\*здесь и далее – в соответствии с областным законом об областном бюджете на 2016 год и плановый период 2017-2018 годов от 23.12.2015 № 139-ОЗ в ред. закона от 29.03.2016 г. № 12-оз

\*\*\*здесь и далее – в соответствии с паспортами государственных программ Ленинградской области по состоянию на 01.05.2015

## АДРЕСНАЯ ИНВЕСТИЦИОННАЯ ПРОГРАММА\*

ТЫС. РУБ.

### ВСЕВОЛОЖСКИЙ РАЙОН

- |   |   |        |
|---|---|--------|
| 1 | Строительство поликлиники на 380 посещений в смену, в т.ч. проектные работы в д.Новое Девяткино | 6 471  |
| 2 | Строительство детской поликлиники на 600 посещений в смену в г.Всеволожск                       | 97 162 |
| 3 | Строительство областной детской больницы с поликлиникой в г.Сертолово                           | 27 000 |

### ГАТЧИНСКИЙ РАЙОН

- |   |  |        |
|---|--|--------|
| 4 | Строительство поликлиники на 380 посещений в смену в г.Гатчина                                 | 3 442  |
| 5 | Строительство и ввод в эксплуатацию перинатального центра, в т.ч. проектные работы в г.Гатчина | 87 111 |

### КИРОВСКИЙ РАЙОН

- |   |  |        |
|---|--|--------|
| 6 | Строительство поликлиники на посещений в смену в пос. Мга                                      | 90 600 |
| 7 | Строительство корпуса №3 на 50 койко-мест Ульяновской психиатрической больницы в пос.Ульяновка | 44 949 |

Сясьстройская поликлиника  
после капитального ремонта



Коллектив  
Ленинградской областной  
клинической больницы



\*здесь и далее – за счет средств областного бюджета

## ПОДПРОГРАММЫ

«Развитие первичной медико-санитарной помощи. Профилактика заболеваний и формирование здорового образа жизни»

«Развитие специализированной, включая высокотехнологичную, медицинской помощи, скорой, в том числе скорой специализированной, медицинской помощи, медицинской эвакуации»

«Охрана здоровья матери и ребенка»

«Развитие медицинской реабилитации и санаторно-курортного лечения, в том числе детей»

«Оказание паллиативной помощи, в том числе детям»

«Кадровое обеспечение системы здравоохранения»

«Совершенствование системы лекарственного обеспечения, в том числе в амбулаторных условиях»

«Развитие информатизации в здравоохранении в Ленинградской области»

«Совершенствование системы территориального планирования в сфере здравоохранения»

«Обеспечение обязательного медицинского страхования неработающего населения Ленинградской области»

«Совершенствование системы финансового обеспечения учреждений здравоохранения в сфере обязательного медицинского страхования»

«Модернизация здравоохранения Ленинградской области в части мероприятий по проектированию, строительству и вводу в эксплуатацию перинатального центра»

44

## В РЕЗУЛЬТАТЕ РЕАЛИЗАЦИИ МЕРОПРИЯТИЙ ПРОГРАММЫ

За счет средств федерального бюджета обеспечены лекарственными препаратами 19 635 федеральных льготников по 298 359 рецептам на сумму 413 189,44 тыс. руб.

За счет средств областного бюджета обеспечены лекарственными препаратами 34 889 пациентов по 226 498 рецептам на сумму 484 630,04 тыс. руб.

За счет средств областного бюджета обеспечивалась деятельность казенных учреждений на основании бюджетной сметы, выполнение государственного задания бюджетными и автономными учреждениями.

Осуществлена поставка 293 единиц медицинского оборудования, расходных материалов для государственного казенного учреждения здравоохранения Ленинградской области «Центр СПИД», 20 единиц санитарного транспорта; иммунобиологических препаратов (вакцины) для профилактики инфекционных заболеваний; сухих молочных смесей для детей, рожденных от ВИЧ-инфицированных матерей для 22 учреждений здравоохранения, осуществлялся ремонт в 8 учреждениях здравоохранения, перечислены средства областного бюджета учреждениям здравоохранения Ленинградской области на мероприятия по укреплению материально-технической базы.

За счет средств областного бюджета обеспечивалась деятельность казенных учреждений на основании бюджетной сметы, выполнение государственного задания бюджетными и автономными учреждениями.

Приобретены 16 единиц медицинского оборудования, 8 автомобилей скорой помощи, осуществлялся ремонт в 19 учреждениях здравоохранения; оказаны услуги по проведению радиохирургического лечения на аппарате Гамма-нож для пациентов с опухолями, сосудистыми и функциональными заболеваниями головного мозга и меланомой сосудистой оболочки глаза - проведены 33 операций.

За счет средств федерального бюджета приобретены противовирусные препараты для профилактики и лечения лиц, инфицированных вирусами иммунодефицита человека и гепатитов В и С, обеспечены – 3 246 человек; антибактериальные и противотуберкулезные лекарственные препараты (второго ряда), применяемые при лечении больных туберкулезом с множественной лекарственной устойчивостью возбудителя, диагностические средства для выявления, определения чувствительности микобактерии туберкулеза, обеспечены – 120 человек.

За счёт средств федерального бюджета приобретено компьютерное и сетевое оборудование с лицензионным программным обеспечением для создания единой информационной базы данных в целях реализации мероприятий, связанных с обеспечением безопасности донорской крови и её компонентов, и программно-технические средства защиты этой базы для нужд государственного казенного учреждения здравоохранения «Центр крови Ленинградской области».

Осуществлены расходы по закупке оборудования и расходных материалов для неонатального и аудиологического скрининга в учреждениях здравоохранения на сумму **5 159,7 тыс. руб.**

Приобретены **12 единиц медицинского оборудования**, реагенты и расходные материалы для пренатальной диагностики и для проведения неонатального и аудиологического скрининга для нужд Государственного бюджетного учреждения здравоохранения «Ленинградская областная клиническая больница». Финансовое обеспечение мероприятий, направленных на проведение пренатальной (дородовой) диагностики нарушений развития ребенка за 2015 год (по закупке реактивов) исполнено в сумме **11 722,5 тыс. руб.**

Кроме того, **выданы 34 направления** детям-жителям Ленинградской области для получения высокотехнологичной медицинской помощи в медицинских организациях других субъектов Российской Федерации.

Расходы на строительство и приобретение жилья для медицинских работников за 2015 год исполнены в сумме **121 771,6 тыс. руб.** В рамках мероприятия по обеспечению медицинских работников жильем в 2015 году приобретены **54 квартиры** для медицинских работников.

Установлена единовременная компенсационная выплата в размере **345 тыс. руб.** средним медицинским работникам в возрасте до 35 лет, приехавшим в 2013-2015 годах на работу в сельский населенный пункт.

Из средств областного бюджета **предоставлены единовременные выплаты 75 врачам и 64 медицинским работникам**, **меры социальной поддержки оказаны 928 специалистам, 415 врачам дефицитных специальностей**, единовременные пособия получили **108 выпускников медицинских высших учебных заведений и 181 выпускник средних учебных заведений.**

За счет средств областного бюджета **105 пациентов**, включенных в Федеральный регистр лиц, страдающих жизнеугрожающими и хроническими прогрессирующими редкими (орфанными) заболеваниями, приводящими к сокращению продолжительности жизни граждан или их инвалидности, обеспечены лекарственными препаратами, (отпущено лекарственных препаратов **по 553 рецептам** на сумму **206 357,50 тыс. руб.**)

За счет средств областного бюджета обеспечивалась деятельность ГКУЗ ЛО «Медицинский информационно-аналитический центр», выполняющего функции медицинской статистики, анализа и прогнозирования.

За счет средств областного бюджета осуществлялось строительство корпуса №3 Ульяновской областной психиатрической больницы, трех поликлиник **на 1 130 посещений в смену**, в т.ч. детской поликлиники **на 600 посещений в смену** в г. Всеволожск.

Средства областного бюджета направлены в Территориальный фонд обязательного медицинского страхования для обеспечения обязательного медицинского страхования неработающего населения.

Многолетний положительный опыт проведения долечивания (реабилитации) больных из числа работающих граждан после стационарного лечения в специализированных санаториях подтверждает высокую эффективность данного вида лечения для снижения смертности, инвалидизации и восстановления трудоспособности после перенесенных заболеваний и в настоящее время рассматривается как второй этап медицинской реабилитации в раннем восстановительном периоде течения заболеваний или травмы.

На реализацию долечивания граждан Ленинградской области в 2015 году запланировано в сумме **49 612,5 тыс. руб.** на приобретение **1 121 путевок** по **9 направлениям** реабилитации, исполнение составило **49 186,8 тыс. руб.** и приобретены **116 путевок.**

Расходы, предусмотренные на мероприятия, направленные на укрепление материально-технической базы акушерства, педиатрии, гинекологии, исполнены за 2015 год в сумме **29 579,5 тыс. руб.** В рамках мероприятий в 2015 году приобретено медицинское оборудование: **передвижной рентген-аппарат, 1 транспортный кювез, 4 инкубатора интенсивной модели, 2 переносных УЗИ-аппарата, 1 монитор с функцией электроэнцефалографии, 1 компрессор, 3 портативных экспресс – анализатора.**

# ИСПОЛНЕНИЕ ГОСУДАРСТВЕННОЙ ПРОГРАММЫ «СОВРЕМЕННОЕ ОБРАЗОВАНИЕ»

ИСПОЛНЕНИЕ-2015  
В % К УТОЧНЕННОМУ ПЛАНУ



ИСПОЛНЕНО  
ЗА 2015 ГОД

19,42 млрд руб.

ЦЕЛЬ

Повышение доступности качественного образования, соответствующего требованиям инновационного развития экономики региона и страны в целом, современным требованиям общества

УДЕЛЬНЫЙ ВЕС В ОБЩЕМ  
ОБЪЕМЕ РАСХОДОВ-2015



ФИНАНСИРОВАНИЕ, МЛРД РУБ.

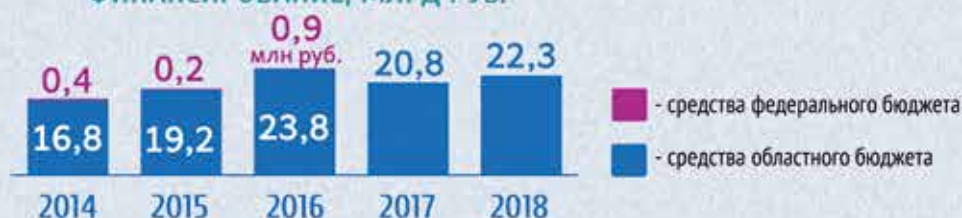

ОСНОВНЫЕ ЦЕЛЕВЫЕ ПОКАЗАТЕЛИ

46

Доля детей дошкольного возраста, получающих образование по программам дошкольного образования (в общей численности детей дошкольного возраста, нуждающихся в такой услуге), %

Доля обучающихся 7-11 классов, принявших участие в муниципальном этапе Всероссийской олимпиады школьников (в общей численности обучающихся 7-11 классов), %

Доля детей и молодежи в возрасте от 5 до 18 лет, охваченных образовательными программами дополнительного образования детей (в общей численности детей и молодежи в возрасте от 5 до 18 лет), %

Доля детей, оставшихся без попечения родителей, в т.ч. переданных неродственникам (в приемные семьи, на усыновление (удочерение), под опеку (попечительство), в семейные детские дома и патронатные семьи) (в общем количестве детей, находящихся в государственных (муниципальных) организациях данного типа), %

Доля педагогических работников в системе общего образования в возрасте до 30 лет (в общей численности педагогических работников общеобразовательных организаций Ленинградской области), %

Отношение средней заработной платы педагогических работников общеобразовательных организаций к средней заработной плате в Ленинградской области, %

Отношение средней заработной платы преподавателей образовательных организаций высшего профессионального образования к средней заработной плате в Ленинградской области, %

Удельный вес численности выпускников профессиональных образовательных организаций очной формы обучения, трудоустроившихся в течение одного года после окончания обучения по полученной специальности (профессии) (от общей численности выпускников профессиональных образовательных организаций очной формы обучения), %

Отношение среднего балла единого государственного экзамена (в расчете на 2 обязательных предмета) в 10% школ с лучшими результатами единого государственного экзамена к среднему баллу единого государственного экзамена (в расчете на 2 обязательных предмета) в 10% школ с худшими результатами единого государственного экзамена), %

	2015 (план / факт)	2016	2017	2018
Доля детей дошкольного возраста, получающих образование по программам дошкольного образования (в общей численности детей дошкольного возраста, нуждающихся в такой услуге), %	75,3 / 86,8	75,4	78,3	79,6
Доля обучающихся 7-11 классов, принявших участие в муниципальном этапе Всероссийской олимпиады школьников (в общей численности обучающихся 7-11 классов), %	8,16 / 8,16	8,3	8,4	8,5
Доля детей и молодежи в возрасте от 5 до 18 лет, охваченных образовательными программами дополнительного образования детей (в общей численности детей и молодежи в возрасте от 5 до 18 лет), %	67,0 / 71,0	69,0	72,0	75,0
Доля детей, оставшихся без попечения родителей, в т.ч. переданных неродственникам (в приемные семьи, на усыновление (удочерение), под опеку (попечительство), в семейные детские дома и патронатные семьи) (в общем количестве детей, находящихся в государственных (муниципальных) организациях данного типа), %	98,1 / 98,1	98,2	98,5	98,6
Доля педагогических работников в системе общего образования в возрасте до 30 лет (в общей численности педагогических работников общеобразовательных организаций Ленинградской области), %	21 / 21	22,0	23,0	24,0
Отношение средней заработной платы педагогических работников общеобразовательных организаций к средней заработной плате в Ленинградской области, %	100,0 / 104,6	100,0	100,0	100,0
Отношение средней заработной платы преподавателей образовательных организаций высшего профессионального образования к средней заработной плате в Ленинградской области, %	133,0 / 164,0	150,0	200,0	200,0
Удельный вес численности выпускников профессиональных образовательных организаций очной формы обучения, трудоустроившихся в течение одного года после окончания обучения по полученной специальности (профессии) (от общей численности выпускников профессиональных образовательных организаций очной формы обучения), %	48,9 / 82,5	51,1	53,3	55,6
Отношение среднего балла единого государственного экзамена (в расчете на 2 обязательных предмета) в 10% школ с лучшими результатами единого государственного экзамена к среднему баллу единого государственного экзамена (в расчете на 2 обязательных предмета) в 10% школ с худшими результатами единого государственного экзамена), %	1,81 / 1,21*	1,78	1,76	1,74

\*в т.ч. 1,09 - русский язык, 1,32 - математика

АДРЕСНАЯ ИНВЕСТИЦИОННАЯ ПРОГРАММА		ТЫС. РУБ.
<b>БОКСИТОГОРСКИЙ РАЙОН</b>		
<b>1</b>	Приобретение здания дошкольного образовательного учреждения (организации) на 220 мест с оборудованием <i>по адресу: г. Бокситогорск, ул.Южная, д.3</i>	<b>175 206</b>
<b>ВСЕВОЛОЖСКИЙ РАЙОН</b>		
<b>2</b>	Строительство детского сада на 160 мест <i>по адресу: г. Всеволожск, ул. Героев</i>	<b>87 877</b>
<b>3</b>	Строительство детского сада на 220 мест <i>в п. Янино-1</i>	<b>81 353</b>
<b>4</b>	Строительство дошкольного образовательного учреждения на 280 мест <i>в дер. Романовка</i>	<b>30 000</b>
<b>5</b>	Приобретение помещений для реализации образовательных программ дошкольного образования с оборудованием на 110 мест <i>по адресу: дер. Кудрово, Европейский пр., д.3</i>	<b>39 911</b>
<b>6</b>	Приобретение помещений для реализации образовательных программ дошкольного образования с оборудованием на 80 мест <i>по адресу: пос. Мурино, бульвар Менделеева, д.9, корп.2</i>	<b>37 993</b>
<b>7</b>	Приобретение помещений для реализации образовательных программ дошкольного образования с оборудованием на 110 мест <i>по адресу: пос. Мурино, ул. Авиаторов Балтики, д.1, корп.1</i>	<b>39 911</b>
<b>8</b>	Приобретение здания для реализации образовательных программ дошкольного образования с оборудованием на 100 мест <i>по адресу: пос. Мурино, ул. Шувалова, д.4, корп.2</i>	<b>18 170</b>
<b>9</b>	Приобретение помещений для реализации образовательных программ дошкольного образования с оборудованием на 110 мест <i>по адресу: пос. Мурино, ул. Новая д.7, корп.4</i>	<b>26 159</b>
<b>ВОЛОСОВСКИЙ РАЙОН</b>		
<b>20</b>	Реконструкция МОУ ДОД «Волосовская детская школа Искусств им. Н.К. Рериха» со строительством пристройки <i>в г. Волосово</i>	<b>16 190</b>
<b>ВОЛХОВСКИЙ РАЙОН</b>		
<b>18</b>	Строительство пристройки на 350 мест (начальные классы, спортивный зал, столовая) к зданию муниципального образовательного учреждения «Средняя общеобразовательная школа» №8 <i>в г. Волхов</i>	<b>2 760</b>
<b>ВЫБОРГСКИЙ РАЙОН</b>		
<b>10</b>	Приобретение здания дошкольного образовательного учреждения (организации) с оборудованием на 155 мест <i>по адресу: п. Первомайское, ул. Советская, д.19-а</i>	<b>141 648</b>
<b>11</b>	Приобретение здания дошкольного образовательного учреждения (организации) с оборудованием на 155 мест с бассейном <i>в пос. Роцино</i>	<b>160 135</b>
<b>КИНГИСЕППСКИЙ РАЙОН</b>		
<b>12</b>	Приобретение здания дошкольного образовательного учреждения (организации) с оборудованием на 155 мест <i>в г. Кингисепп, мкр.6</i>	<b>131 877</b>
<b>13</b>	Приобретение здания дошкольного образовательного учреждения (организации) на 155 мест с бассейном <i>в пос. Котельский</i>	<b>158 486</b>
<b>КИРОВСКИЙ РАЙОН</b>		
<b>14</b>	Приобретение здания дошкольного образовательного учреждения (организации) с оборудованием на 220 мест <i>по адресу: г. Кировск, бульвар Партизанской Славы, д.7</i>	<b>174 245</b>
<b>15</b>	Приобретение нежилых помещений под лит.А1 (помещения 1 этажа №№ 1-29, помещения 2 этажа №№ 1-21, помещения подвала №№ 1-13) общей площадью 926,9 м <sup>2</sup> для реализации образовательных программ дошкольного образования на 80 мест <i>по адресу: Кировский район, г. Отрадное, ул. Советская, д.15</i>	<b>22 200</b>
<b>16</b>	Приобретение здания дошкольного образовательного учреждения (организации) с оборудованием на 155 мест <i>по адресу: Кировский район, г. Отрадное ул. Новая, д.9</i>	<b>145 156</b>
<b>ЛУЖСКИЙ РАЙОН</b>		
<b>19</b>	Строительство пристройки на 350 мест к основному зданию муниципального образовательного учреждения «Толмачевская средняя общеобразовательная школа» <i>по адресу: Лужский район, пос. Толмачево</i>	<b>10 000</b>
<b>ПОДПОРОЖСКИЙ РАЙОН</b>		
<b>21</b>	Строительство муниципального образовательного учреждения «Средняя общеобразовательная школа» на 350 мест <i>по адресу: Подпорожский район, п. Вознесенье</i>	<b>129 298</b>
<b>СЛАНЦЕВСКИЙ РАЙОН</b>		
<b>17</b>	Приобретение здания дошкольного образовательного учреждения с оборудованием на 220 мест с бассейном <i>по адресу: г. Сланцы, ул. Жуковского, д.4</i>	<b>206 195</b>

## ПОДПРОГРАММЫ

- «Развитие дошкольного образования детей Ленинградской области»
- «Развитие начального общего, основного общего и среднего общего образования детей в Ленинградской области»
- «Развитие дополнительного образования детей Ленинградской области»
- «Реализация государственных гарантий для детей-сирот и детей, оставшихся без попечения родителей»
- «Развитие кадрового потенциала социальной сферы»
- «Развитие профессионального образования»
- «Развитие системы отдыха, оздоровления, занятости детей, подростков и молодежи, в том числе детей, находящихся в трудной жизненной ситуации»
- «Развитие системы оценки качества образования и информационной прозрачности системы образования»
- «Обеспечение реализации государственной программы «Современное образование Ленинградской области»

## В РЕЗУЛЬТАТЕ РЕАЛИЗАЦИИ МЕРОПРИЯТИЙ ПРОГРАММЫ

В 2015-2016 учебном году новый образовательный стандарт введен в 100% дошкольных образовательных организаций:

- по образовательным стандартам общего образования обучаются более 76% школьников, из них: 100% в начальной школе, 59% – в основной школе и 6,7% в старшей школе;
- в 14 общеобразовательных организациях, реализующих адаптированные образовательные программы, проходит апробация федеральных государственных образовательных стандартов для 167 обучающихся с ограниченными возможностями здоровья.

Организовано в разных формах образование обучающихся с ограниченными возможностями здоровья:

- в 24 образовательных организациях, реализующих адаптированные образовательные программы, обучаются 2 728 детей с ограниченными возможностями здоровья, в т.ч. 795 детей, имеющих инвалидность;
- в 33 муниципальных общеобразовательных организациях Ленинградской области открыты 154 специальных (коррекционных) класса для детей с ограниченными возможностями здоровья, в которых обучаются 1 865 детей с ограниченными возможностями здоровья, в т.ч. 91 ребенок-инвалид;
- инклюзивно в общеобразовательных классах проходят обучение 2 528 детей с ограниченными возможностями здоровья, 1 119 детей-инвалидов.

Обеспечивается доступность образования всем категориям обучающихся, 4 996 человек обучаются в дистанционной форме, в т.ч.: обучающихся 5 – 11 классов общеобразовательных организаций – 4 386 человек; детей-инвалидов, обучающихся на дому – 330 человек; обучающихся в специальных (коррекционных) школах – 100 человек; одаренных детей – 180 человек. Продолжается обучение с использованием дистанционных образовательных технологий (ДОТ) 330 детей-инвалидов, обучающихся на дому, что составило 100% от общего числа детей данной категории. Приобретен и подключен к сети Интернет 21 комплект компьютерного и специализированного оборудования для обучения с использованием ДОТ детей-инвалидов на дому.

В рамках проекта «Образование» в 2015 году талантливая молодежь Ленинградской области получила 42 премии федерального и 20 премий регионального уровня.

Совершенствуются меры социальной поддержки одаренной молодежи: в 2015 году учреждены именная стипендия Губернатора Ленинградской области для студентов инвалидов, обучающихся по программам среднего профессионального образования в образовательных организациях профессионального образования области (ежемесячно – 4 тыс. руб.), в 2013 году учреждена стипендия Губернатора для одаренных детей – сирот Ленинградской области, обучающихся в вузах (с 01.09.2015 ежемесячно – 8 тыс. руб.).

Успешно реализуется проект «Школьный спорт», направленный на создание в образовательных организациях сельской местности условий для занятий физической культурой и спортом. В 2015 году в 22 сельских школах отремонтированы спортивные залы, поставлено современное спортивное оборудование.

Развивается сеть школьных спортивных клубов. В настоящее время школьные спортивные клубы созданы в **137 сельских** и **61 городских** общеобразовательных организациях, в которых занимаются **25 114 обучающихся**. Направления деятельности школьных спортивных клубов: баскетбол реализуется в **154 клубах**; футбол, мини-футбол – **105**; волейбол – **101**; флорбол – **94** и др. Наибольшее количество школьных спортивных клубов создано в общеобразовательных организациях Гатчинского (35) и Всеволожского (28) муниципальных районов.

Решается задача обеспечения доступности дошкольного образования для детей в возрасте от 3-х до 7-ми лет. Общее число детей, которые получают услугу по дошкольному образованию в Ленинградской области в возрасте от 2-х месяцев до 8 лет, составляет **74 845 человек**, в т.ч. **59 793 ребенка** в возрасте от 3-х до 7-ми лет, **1 542 ребенка в возрасте старше 7-ми лет**.

По данным АИС ЭДС «Электронный детский сад» в Ленинградской области на 29.12.2015 отсутствуют дети в возрасте от 3-х до 7-ми лет, не обеспеченные местами в детских садах в 2015-2016 учебном году.

Таким образом, показатель доступности дошкольного образования для детей данной категории на конец 2015 года составил **100%** с учетом детей, посещающих группы кратковременного пребывания и детей, у которых желаемая дата зачисления определена в более поздние сроки.

Вместе с тем, показатель доступности дошкольного образования для детей в возрасте до 3-х лет составляет **83,2%**.

Данные результаты были достигнуты благодаря созданию в 2015 год **3 979 дополнительных мест** для детей дошкольного возраста от 2-х месяцев до 7-ми лет, в т.ч.:

**1 415 мест** за счет приобретения **13 объектов**, в т.ч. **5 объектов на 510 мест** с использованием средств федеральной субсидии (в п.Мурино Всеволожского района – 400 мест, в п.Кудрово Всеволожского района – 110 мест, в г.Бокситогорск – 220 мест, в п.Роцино Выборгского района – 155 мест, в п.Первомайское Выборгского района – 155 мест, в г.Кингисепп – 155 мест, в г.Сланцы – 220 мест, в г.Отрадное – 155 мест, в г.Кировск – 220 мест, в п.Котельский – 155 мест);

**710 мест** – строительство 3-х детских садов (в г.Шлиссельбург – 280 мест, в д.Новое Девяткино Всеволожского района – 210 мест, в г. Выборг – 220 мест);

**415 мест** – капитальный ремонт 3-х объектов (в п.Войсковичи Гатчинского района – 150 мест, в г.Луга – 240 мест, в п.Саперный Приозерского района – 25 мест);

**25 мест** приобретено в ДОУ ОАО РЖД (п.Мга Кировского района);

**300 мест** – выкуп 2-х объектов у других собственников (в г.Отрадное Кировского района – 80 мест; в г.Тихвин (220 мест) детский сад ОАО РЖД эксплуатировался неэффективно);

**1 114 мест** созданы за счет внутреннего резерва системы образования и реализации мер по развитию негосударственного сектора (увеличение числа групп кратковременного пребывания детей, рациональное использование имеющихся площадей в функционирующих и вновь открываемых детских садах).

В 2015 году проведены областные конкурсы:

«Учитель года» (в региональном этапе конкурса приняли участие **39 педагогических работников** из 18 муниципальных районов Ленинградской области, а также **9 педагогических работников** государственных образовательных организаций);

«За нравственный подвиг учителя» (в конкурсе приняли участие **46 конкурсантов** из 15 муниципальных районов Ленинградской области);

«Библиотекарь года» (в конкурсе приняли участие **7 педагогических работников** из 6 муниципальных районов Ленинградской области);

«Школа года» (в конкурсе приняли участие **25 образовательных организаций** из 14 муниципальных районов Ленинградской области);

«Лучший руководитель образовательного учреждения Ленинградской области» (в конкурсе приняли участие **24 руководителя образовательных организаций** из 12 муниципальных районов Ленинградской области);

«Педагог-психолог – 2015» (в конкурсе приняли участие **6 конкурсантов** из 4 муниципальных районов Ленинградской области и 2 государственных образовательных организаций Ленинградской области).

Укрепляется кадровый потенциал системы профессионального образования. В 2015 году повышение квалификации и стажировки прошли **821 человек** из числа педагогических и руководящих работников системы профессионального образования Ленинградской области (в 2014 году – **571 человек**).

Сотрудники проходили обучение в ведущих российских и зарубежных образовательных центрах, а также на базе предприятий и организаций. Среди них ООО ПО «КИНЕФ», корпорация «Кнауф», Республиканский институт профессионального образования (г.Минск, Республика Беларусь), образовательные организации Финляндской Республики, образовательные организации высшего образования г.Санкт-Петербурга, г.Москва, г.Пенза и т.п.



# ИСПОЛНЕНИЕ ГОСУДАРСТВЕННОЙ ПРОГРАММЫ «СОЦИАЛЬНАЯ ПОДДЕРЖКА ОТДЕЛЬНЫХ КАТЕГОРИЙ ГРАЖДАН»

ИСПОЛНЕНИЕ-2015  
В % К УТОЧНЕННОМУ ПЛАНУ



ИСПОЛНЕНО  
ЗА 2015 ГОД  
**13,1 млрд руб.**

## ЦЕЛИ

- 1) создание условий для роста благосостояния граждан – получателей мер социальной поддержки;
- 2) повышение доступности социального обслуживания населения

УДЕЛЬНЫЙ ВЕС В ОБЩЕМ  
ОБЪЕМЕ РАСХОДОВ-2015



## ФИНАНСИРОВАНИЕ, МЛРД РУБ.

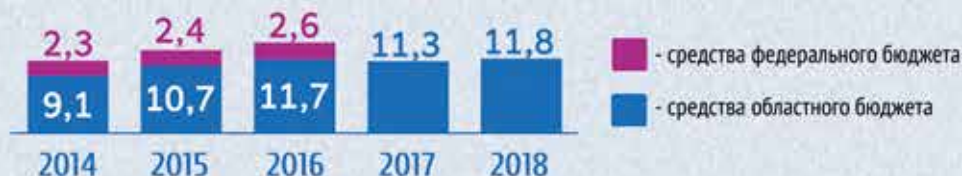

## ОСНОВНЫЕ ЦЕЛЕВЫЕ ПОКАЗАТЕЛИ

50

	2015 (план / факт)	2016	2017	2018
Уровень удовлетворенности отдельных категорий граждан из числа инвалидов и пенсионеров качеством предоставления государственных услуг в виде мер социальной поддержки и социальных выплат, %	70,0 / 70,0	75,0	77,0	80,0
Удельный вес граждан, получивших меры социальной поддержки с учетом среднедушевого дохода семьи (дохода одиноко проживающего гражданина) в соответствии с нормативными правовыми актами Ленинградской области и нормативными правовыми актами Российской Федерации, в общей численности граждан, получивших меры социальной поддержки, %	7,7 / 8,6	7,8	7,9	8,0
Соотношение средней заработной платы социальных работников учреждений социального обслуживания населения и средней заработной платы по Ленинградской области, %	68,5 / 66,2	79,0	100,0	100,0
Доля детей из семей с денежными доходами ниже величины прожиточного минимума, установленной в Ленинградской области, от общей численности детей, проживающих в Ленинградской области, %	10,0 / 13,6	9,8	9,6	9,4
Доля воспитанников детского дома-интерната, прошедших социальную реабилитацию и имеющих положительные результаты в социальной адаптации, в общей численности воспитанников, прошедших социальную реабилитацию, %	84,0 / 82,5	87,0	87,0	87,0
Доля доступных для инвалидов и других маломобильных групп населения приоритетных объектов социальной, транспортной, инженерной инфраструктуры в общем количестве приоритетных объектов в Ленинградской области, %	45,0 / 45,0	47,5	50,0	53,0
Доля инвалидов, обеспеченных техническими средствами реабилитации и услугами в соответствии с индивидуальной программой реабилитации, в общей численности инвалидов в Ленинградской области, %	45,0 / 45,0	50,0	55,0	60,0

## ПОДПРОГРАММЫ

- «Развитие мер социальной поддержки отдельных категорий граждан»
- «Модернизация и развитие социального обслуживания населения»
- «Совершенствование социальной поддержки семьи и детей»
- «Обеспечение реализации Государственной программы»
- «Старшее поколение Ленинградской области»
- «Формирование доступной среды жизнедеятельности для инвалидов в Ленинградской области»

## В РЕЗУЛЬТАТЕ РЕАЛИЗАЦИИ МЕРОПРИЯТИЙ ПРОГРАММЫ

Социальные услуги на дому предоставлены 9 631 гражданину пожилого возраста и инвалидам. Охват нуждающихся граждан по области составил 99,7%. В Киришском, Кировском, Тосненском муниципальных районах и Сосновоборском городском округе 100% нуждающихся граждан обеспечены социальными услугами. Самый низкий охват в Лужском районе - 97%.

В стационарной форме с временным проживанием обслужены 3 869 граждан пожилого возраста и инвалидов. Нестационарными формами социального обслуживания охвачены 99,3% пожилых людей и инвалидов от общей численности нуждающихся.

В общей численности обслуженных пожилых людей и инвалидов 4% получили услуги в негосударственных организациях, в т.ч. на дому - 3,4% - в условиях стационара с временным проживанием.

В Ленинградской области функционируют 16 государственных учреждений социального обслуживания, из которых 14 – казенные и 2 – бюджетные, с общим коечным фондом – 3 930 коек.

Плановый объем финансирования государственных стационарных учреждений в 2015 году – 73 844,6 тыс. руб.

На 01.10.2015 общая численность проживающих в учреждениях составила 3 924 человека.

Государственная социальная помощь на основании социального контракта предоставлена 44 малоимущим семьям, оказавшимся в трудной жизненной ситуации, на сумму 1 742,1 тыс. руб.

14.05.2015 состоялось торжественное областное мероприятие, посвященное празднованию Международного Дня семьи в Ленинградской области, на котором были вручены сертификаты на единовременную денежную выплату на приобретение жилого помещения в размере 3 000 000 руб. двум семьям из Гатчинского и Кингисеппского районов, в которых одновременно родились трое и более детей.

Со 2 по 4 сентября 2015 года в Кингисеппском районе в оздоровительном лагере «Россонь» состоялась спортивная олимпиада для детей-инвалидов.

Спортивная олимпиада проводится в целях социальной интеграции детей с ограниченными возможностями в общество, их приобщения к занятиям физической культуры и спортом, стимулирования развития художественного творчества детей-инвалидов, установления дружеских связей, обмена опытом работы между детскими и подростковыми объединениями, привлечения внимания общественности к проблемам детей-инвалидов.

В мероприятии приняли участие 100 детей-инвалидов со всех муниципальных районов (городского округа) Ленинградской области. Соревнования проводились по пяти дисциплинам:

- дартс (личные соревнования);
- настольный теннис (личные соревнования);
- «веселые старты» (командные соревнования);
- шашки (личные соревнования);
- шахматы (личные соревнования);

товарищеский матч по футболу команды детей-инвалидов с заболеванием ДЦП.

По итогам мероприятия все дети награждены памятными призами, а победители соревнований - памятными подарками.

# ИСПОЛНЕНИЕ ГОСУДАРСТВЕННОЙ ПРОГРАММЫ «СОЦИАЛЬНАЯ ПОДДЕРЖКА ОТДЕЛЬНЫХ КАТЕГОРИЙ ГРАЖДАН»

В рамках предоставления социального обслуживания в муниципальные районы направлено финансирование на реализацию:

- функционирования служб «Социальное такси». Всего в 2015 году службой воспользовались **3 586 человек**;
- социального сопровождения семей с детьми, признанными нуждающимися в социальном обслуживании. За 2015 год социальным сопровождением были охвачены **2 090 семей**;
- услуг реабилитации на основе иппотерапии детям-инвалидам. За 2015 год услугу получили **218 детей-инвалидов** в Волховском, Выборгском, Гатчинском, Кингисеппском, Киришском, Ломоносовском, Тихвинском, Тосненском муниципальных районах и Сосновоборском городском округе;
- сопровождения детей-инвалидов с множественными нарушениями в период их отдыха в загородных стационарных оздоровительных лагерях Ленинградской области. По состоянию на 01.01.2016 количество детей-инвалидов, отдохнувших в загородных стационарных оздоровительных лагерях летом 2015 года, **составляет 156 человек**, в т.ч. за счет субвенций из средств областного бюджета Ленинградской области – **153 человека**, из них **59 детей-инвалидов** с множественными нарушениями с сопровождающими их лицами из числа родителей (законных представителей);
- организации работы службы «Детский телефон доверия» (Сосновоборский городской округ). Всего за отчетный период поступило **10 659 звонков**.

В 2015 году в муниципальные районы (городской округ) Ленинградской области были направлены средства областного бюджета на выполнение следующих мероприятий:

- на внедрение технологии социального обслуживания «Санаторий на дому» в Лужском, Кингисеппском, Приозерском муниципальных районах в объеме **168,3 тыс. руб.** из областного бюджета Ленинградской области, из средств местного бюджета – **13,2 тыс. руб.** Инновационная технология социального обслуживания «Санаторий на дому» была предоставлена **17 гражданам пожилого возраста**.
- на внедрение и поддержание технологии социального обслуживания по оказанию экстренной помощи на дому «Тревожная кнопка» во всех муниципальных районах (городском округе) Ленинградской области в сумме **10 477,2 тыс. руб.** из областного бюджета Ленинградской области. Израсходовано – **9 855,3 тыс. руб.** (цена снижена при проведении конкурсных процедур муниципальными районами (городским округом) области). Услугами технологии в 2015 году воспользовались **2 118 человек**, из них ветеранов Великой Отечественной войны – **789 человек**.

В рамках подпрограммы «Формирование доступной среды жизнедеятельности для инвалидов в Ленинградской области»:

- проведены обследования на предмет доступности для инвалидов **185 объектов социальной инфраструктуры** в приоритетных сферах жизнедеятельности;
- проведены работы по адаптации для доступа инвалидов **60 объектов социальной инфраструктуры**;
- установлены устройства звуковой сигнализации на светофорных объектах;
- создана интерактивная карта Ленинградской области «Область без преград», на которой отражается информация о доступности объектов социальной инфраструктуры для инвалидов (интернет-адрес: [ezpregrad47.ru](http://ezpregrad47.ru)).

На поддержку общественных организаций из средств бюджета Ленинградской области в 2015 году было предусмотрено финансирование на проведение комплекса мероприятий, направленных на социальную реабилитацию и интеграцию инвалидов в общество, в следующих объемах:

- Ленинградская областная организация Общероссийской общественной организации «Всероссийское общество инвалидов» – **2 120,0 тыс. руб.**, охват – не менее **2 200 человек**;
- Санкт-Петербургское региональное отделение Общероссийской общественной организации инвалидов «Всероссийское общество глухих» – **1 166,2 тыс. руб.**, охват – не менее **380 человек**;
- Санкт-Петербургская региональная организация Общероссийской общественной организации инвалидов «Всероссийское ордена Трудового Красного Знамени общество слепых» – **1 341,8 тыс. руб.**, охват – не менее **575 человек**;
- Ленинградская региональная организация Общероссийской общественной организации инвалидов войны в Афганистане – **400,0 тыс. руб.**, охват – не менее **100 человек**.

Мероприятия по бесплатному обеспечению лекарственными препаратами тружеников тыла и жертв политических репрессий исполнены в сумме **9 698,4 тыс. руб.** или 99,9% от годовых назначений. В 2015 году своим правом на обеспечение лекарственными препаратами воспользовались **724 человека**, в т.ч. **507 – труженики тыла** и **217 – жертвы политических репрессий**.

Мероприятия по бесплатному обеспечению потребности в слухопротезировании тружеников тыла и жертв политических репрессий исполнены в сумме **2 582,8 тыс. руб.** или 99,5% от годовых назначений. В 2015 году обеспечены слуховыми аппаратами **136 человек**, в т.ч. **114 аппаратами – труженики тыла** и **22 – жертвы политических репрессий**.

Форум по социальной защите  
в Бокситогорске



Расходы на ежемесячное денежное содержание выдающихся спортсменов и тренеров, являющихся получателями пенсии по старости, произведены в сумме **2 256,0 тыс. руб.** Выплатой обеспечены **35 человек.**

Расходы на выплату ежемесячного денежного содержания спортсменам, входящим в состав сборных команд Российской Федерации по различным видам спорта от Ленинградской области, и их тренерам исполнены в сумме **4 620,0 тыс. руб.** или на 99,9 % к плану года в сумме **4 623,4 тыс. руб.**

В 2015 году ежемесячное денежное содержание выплачивалось **82 спортсменам** и **32 тренерам** по различным видам спорта.

Выплаты ежемесячной денежной компенсации расходов на автомобильное топливо гражданам, получающим процедуру гемодиализа, произведены в сумме **1 456,0 тыс. руб.** Выплатой обеспечены **86 человек.**

Расходы на перевозку ветеранов и инвалидов Великой Отечественной войны к месту лечения произведены в сумме **266,5 тыс. руб.**, что составляет 78,81% от годовых назначений. Выплатой обеспечены **50 человек.** Финансирование осуществлялось по фактической потребности в средствах.

Расходование средств, выделенных из федерального бюджета на меры социальной поддержки отдельных категорий граждан, осуществлялось в соответствии с фактической потребностью в пределах объемов поступивших средств и по состоянию на 01.01.2016 составило:

- на выплату компенсаций страховых премий по договору обязательного страхования гражданской ответственности владельцев транспортных средств – **221,4 тыс. руб.** или 54,75%; выплатой обеспечены **25 инвалидов;**
- на осуществление компенсационных выплат гражданам при возникновении поствакцинальных осложнений – **73,4 тыс. руб.** или 55,04%; выплатой обеспечены **6 человек;**
- на обеспечение мер социальной поддержки лиц, награжденных знаком «Почетный донор СССР», «Почетный донор России» – **98 367,7 тыс. руб.** или 99,3%;
- на осуществление переданных полномочий РФ по предоставлению мер социальной поддержки гражданам, подвергшимся воздействию радиации, – **80 198,6 тыс. руб.** или 98,5%; выплатой обеспечены **7 667 получателей;**
- на оплату жилья и коммунальных услуг отдельным категориям граждан, оказание мер социальной поддержки которых относится к полномочиям Российской Федерации – **1 546 608,9 тыс. руб.** или 85,2% (в соответствии с методикой распределения субвенций между бюджетами субъектов Российской Федерации размер субвенции определяется, исходя из федерального стандарта предельной стоимости предоставляемых жилищно-коммунальных услуг (содержание и текущий ремонт жилого помещения, теплоснабжение, горячее и холодное водоснабжение, водоотведение, электроснабжение и газоснабжение) на 1 м<sup>2</sup> общей площади жилья в месяц, в то время, как наиболее многочисленная категория льготников – инвалиды проживают в частном жилищном фонде, поэтому права на меры социальной поддержки по оплате за содержание и текущий ремонт жилого помещения не имеют).

# ИСПОЛНЕНИЕ ГОСУДАРСТВЕННОЙ ПРОГРАММЫ «РАЗВИТИЕ ФИЗИЧЕСКОЙ КУЛЬТУРЫ И СПОРТА»

ИСПОЛНЕНИЕ-2015  
В % К УТОЧНЕННОМУ ПЛАНУ



ИСПОЛНЕНО  
ЗА 2015 ГОД

1,45 млрд руб.

## ЦЕЛИ

- 1) Сохранение и совершенствование материально-технической базы и инфраструктуры физической культуры и спорта
- 2) Укрепление здоровья населения и формирование здорового образа жизни
- 3) Создание благоприятных условий для увеличения охвата населения спортом и физической культурой

УДЕЛЬНЫЙ ВЕС В ОБЩЕМ  
ОБЪЕМЕ РАСХОДОВ-2015



## ФИНАНСИРОВАНИЕ, МЛРД РУБ.

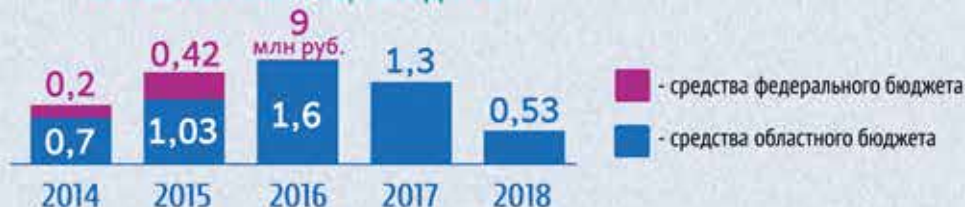

## ОСНОВНЫЕ ЦЕЛЕВЫЕ ПОКАЗАТЕЛИ

54

Доля населения, систематически занимающегося физической культурой и спортом, %

2015 (план / факт)	2016	2017	2018
29,6 / 29,8	32,5	34,5	36,5

Доля обучающихся и студентов, систематически занимающихся физической культурой и спортом, в общей численности обучающихся и студентов, %

74,5 / 70,2	75,5	77,0	78,3
-------------	------	------	------

Доля спортсменов, которым присвоены спортивные звания и спортивные разряды, в общей численности занимающихся видами спорта, %

7,5 / 7,6	8,5	9,5	10,5
-----------	-----	-----	------

Доля спортсменов - членов спортивных сборных команд Российской Федерации в общей численности спортсменов - членов сборных команд Ленинградской области, %

3,3 / 3,3	3,4	3,8	3,9
-----------	-----	-----	-----

Уровень обеспеченности населения спортивными сооружениями исходя из единовременной пропускной способности объектов спорта, %

19,9 / 21,2	20,39	20,89	21,44
-------------	-------	-------	-------

Уровень обеспеченности населения спортивными залами исходя из единовременной пропускной способности объектов спорта, %

47,7 / 49,1	47,77	48,05	48,0
-------------	-------	-------	------

Уровень обеспеченности населения плавательными бассейнами исходя из единовременной пропускной способности объектов спорта, %

9,6 / 10,5	9,6	9,7	10,35
------------	-----	-----	-------

Уровень обеспеченности населения плоскостными спортивными сооружениями исходя из единовременной пропускной способности объектов спорта, %

19,03 / 21,7	20,19	21,11	22,18
--------------	-------	-------	-------



Строительство ФОКа  
в пос.Важины,  
Подпорожский район

# ИСПОЛНЕНИЕ ГОСУДАРСТВЕННОЙ ПРОГРАММЫ «РАЗВИТИЕ ФИЗИЧЕСКОЙ КУЛЬТУРЫ И СПОРТА»

АДРЕСНАЯ ИНВЕСТИЦИОННАЯ ПРОГРАММА		ТЫС. РУБ.
<b>ВОЛОСОВСКИЙ РАЙОН</b>		
1	Водноспортивный оздоровительный комплекс (ВСОК) с автономной котельной по адресу: г.Волосово, ул.Красноармейская	82 518
<b>ВЫБОРГСКИЙ РАЙОН</b>		
2	Строительство Центра спортивного с универсальным игровым залом, плавательным бассейном и крытым катком с искусственным льдом по адресу: г.Выборг, Ленинградское ш., д.103 в III планировочном районе	200 965
<b>ГАТЧИНСКИЙ РАЙОН</b>		
3	Строительство стадиона и спортивных площадок для МБОУ «Сиверская общеобразовательная школа №3» по адресу: Гатчинский район, п.Сиверский, пр.Героев	3 916
<b>КИНГИСЕППСКИЙ РАЙОН</b>		
4	Строительство Ледовой арены в г.Кингисепп	73 344
5	Строительство крытого плавательного бассейна в г.Ивангород	16 000
<b>КИРИШСКИЙ РАЙОН</b>		
6	Строительство крытого катка с искусственным льдом по адресу: г.Кириши, микрорайон «Е», ул.Нефтехимиков	34 900
<b>ПОДПОРОЖСКИЙ РАЙОН</b>		
7	Строительство физкультурно-оздоровительного комплекса в п.Важины	4 330
<b>ПРИОЗЕРСКИЙ РАЙОН</b>		
8	Строительство физкультурно-оздоровительного комплекса по адресу: г.Приозерск, ул.Маяковского	105 500
<b>СЛАНЦЕВСКИЙ РАЙОН</b>		
9	Строительство физкультурно-оздоровительного комплекса на территории спортивной площадки школы №3 и спортивной площадки на месте незавершенного строительством объекта «Бассейн при школе №12» по адресу: г.Сланцы, ул. Грибоедова 19-а	23 574
<b>ТОСНЕНСКИЙ РАЙОН</b>		
10	Реконструкция спортивной площадки МКОУ «Любанская СОШ»	4 488

55



Строительство ледовой арены  
в г.Кингисепп

Строительство крытого катка  
с искусственным льдом в дер.Старая,  
Всеволожский район



## ПОДПРОГРАММЫ

- «Развитие физической культуры и массового спорта в Ленинградской области»
- «Развитие спорта высших достижений и системы подготовки спортивного резерва»
- «Развитие адаптивной физической культуры и спорта для лиц с ограниченными возможностями здоровья и инвалидов»
- «Развитие объектов физической культуры и спорта в Ленинградской области»

## В РЕЗУЛЬТАТЕ РЕАЛИЗАЦИИ МЕРОПРИЯТИЙ ПРОГРАММЫ

В 2015 году проведены 253 мероприятия, в т.ч.:

- торжественное мероприятие, посвященное подведению итогов физкультурной и спортивной работы в Ленинградской области за 2014 год;
- 22 физкультурных мероприятия среди детей и подростков по бадминтону «Веселый воланчик», баскетболу «КЭС-баскет», волейболу «Летающий мяч», дзюдо «Крепыш», плаванию «Веселый дельфин», мини-футболу «Мини-футбол в школу», «Будущее зависит от тебя», «Мини-футбол в ВУЗы», хоккею «Золотая шайба», футболу «Кожаный мяч», «Колосок», шашкам «Чудо – шашки», шахматам «Белая ладья»;
- 72 межмуниципальных и областных физкультурных мероприятия среди различных возрастных групп и категорий населения по волейболу, гольфу, легкой атлетике, лыжным гонкам, хоккею, автомобильному спорту, настольному теннису, вольной борьбе, спортивному ориентированию, гандболу, шахматам, баскетболу, теннису, футболу, горнолыжному спорту, сноуборду, мини хоккею с мячом, велоспорту, биатлону, парусному спорту, флорболу, баскетболу, скандинавской ходьбе, дзюдо, боксу, гандболу;
- 9 межрегиональных и всероссийских физкультурных мероприятий, в т.ч.: всероссийские мероприятия «День снега», всероссийская массовая лыжная гонка «Лыжня России 2015», всероссийские массовые соревнования по спортивному ориентированию «Российский азимут», «Белые ночи», «Кубок карельского перешейка», «Мемориал Михаила Святкина», всероссийские соревнования по флорболу «Золотая клюшка», всероссийские массовые соревнования по уличному баскетболу «Оранжевый мяч», всероссийский День Бега «Кросс Нации 2015»;
- 19 комплексных областных физкультурно-спортивных мероприятий среди различных возрастных групп населения, в т.ч.: областной день зимних видов спорта, посвященный Дню открытия XXII Олимпийских зимних игр и XI Паралимпийских зимних игр 2014 года в г.Сочи (хоккей, фигурное катание, горнолыжный спорт, сноуборд), сельские спортивные игры Ленинградской области (лыжные гонки, плавание, баскетбол, шахматы, гиревой спорт, городошный спорт, легкоатлетический кросс, настольный теннис, волейбол), областной фестиваль женского спорта «Леди совершенство», областной фестиваль равных возможностей «Завтра лето», областной Фестиваль Всероссийского физкультурно-спортивного комплекса «Готов к труду и обороне», посвященный 70-й годовщине Победы в Великой Отечественной войне 1941-1945 годов, морской фестиваль «Паруса Выборга», областной фестиваль «Готов к труду и обороне», посвященный Всероссийскому дню физкультурника, XI Богатырские игры Ленинградской области, посвященные Всероссийскому дню физкультурника, межмуниципальный спортивный праздник, посвященный Всероссийскому Дню физкультурника, спартакиада Ленинградской области «Готов к труду и обороне», посвященная 70-й годовщине Победы в Великой Отечественной войне 1941-1945 годов, фестиваль физической культуры и спорта производственных коллективов Ленинградской области, областной спортивный фестиваль для людей с ограниченными возможностями «Эй, товарищ, больше жизни!».

В соответствии с календарным планом физкультурных мероприятий и спортивных мероприятий Ленинградской области на 2015 год проведены 25 мероприятий для инвалидов, в т.ч. мероприятия среди инвалидов ПОДА (настольный теннис, спортивно-туристский слет, шахматы, шашки, футбол), среди инвалидов с нарушением слуха (боулинг, настольный теннис, мини-футбол, пляжный волейбол, волейбол, шахматы), среди инвалидов с нарушением зрения (туристическое многоборье, легкоатлетический кросс), специальная олимпиада Ленинградской области (волейбол, лыжные гонки, снегоступинг, хоккей на полу, легкая атлетика, бочча, дартс, бильярд, мини-футбол, бадминтон, пауэрлифтинг, армрестлинг, силовое многоборье настольный теннис).

В соответствии с Календарным планом физкультурных мероприятий и спортивных мероприятий Ленинградской области на 2015 год аккредитованными региональными спортивными федерациями по видам спорта проведены **90 соревнований уровня от межрегионального и выше**, в т.ч.:

- **6 соревнований** по зимним олимпийским видам спорта, в т.ч. этап кубка России по сноуборду, всероссийские соревнования по фристайлу, горнолыжному спорту, сноуборду, финальные соревнования зимней Спартакиады учащихся России по фристайлу;

- **49 соревнований** по летним олимпийским видам спорта, в т.ч. такие значимые, как международные соревнования Этап Кубка Европы «White Nights» по бадминтону, «Кубок Губернатора Ленинградской области» по конкуру, Чемпионаты России по водному поло, волейболу, настольному теннису, первенство России по конному спорту, соревнования СЗФО - этапы летней Спартакиады учащихся России по бадминтону, баскетболу, гандболу, настольному теннису, плаванию, волейболу, тхэквондо, художественной гимнастике;

- **35 соревнований** по видам спорта, не вошедшим в программу Олимпийских игр, в т.ч. Чемпионаты России по русским шашкам, гиревому спорту, спорту сверхлегкой авиации, флорболу, этап Кубка России по ралли, соревнования СЗФО - этап летней Спартакиады учащихся России по шахматам.

В соответствии с календарным планом физкультурных мероприятий и спортивных мероприятий Ленинградской области на 2015 год аккредитованными региональными спортивными федерациями проведены **422 областных спортивных соревнования**, в т.ч.:

- **39 областных спортивных соревнований** по 7-ми зимним олимпийским видам спорта;

- **205 областных спортивных соревнований** по 30-ти летним олимпийским видам спорта;

- **178 областных спортивных соревнований** по 41 виду спорта, не вошедшему в программу Олимпийских игр.

Количество завоеванных медалей на всероссийских и международных соревнованиях за отчетный период составляет **43 ед.**, в т.ч.: биатлон - 5, горнолыжный спорт - 12, лыжные гонки - 3, скелетон - 6, санный спорт - 9, сноуборд - 4, фристайл - 2, горнолыжный спорт (спорт глухих) - 2.

Победителями и призерами во всероссийских и международных спортивных соревнованиях стали **25 человек**: биатлон; горнолыжный спорт, горнолыжный спорт (спорт глухих), лыжные гонки, санный спорт, сноуборд, скелетон, фристайл.



Капитальный ремонт спортивной площадки  
в п.Царицино озеро, Тихвинское г.п.



Награждение победителей областного  
этапа всероссийских соревнований  
«Кросс Наций-2013»



# ИСПОЛНЕНИЕ ГОСУДАРСТВЕННОЙ ПРОГРАММЫ «РАЗВИТИЕ КУЛЬТУРЫ»

ИСПОЛНЕНИЕ-2015  
В % К УТОЧНЕННОМУ ПЛАНУ



ИСПОЛНЕНО  
ЗА 2015 ГОД  
**1,51 млрд руб.**

**ЦЕЛЬ**

Создание условий для реализации стратегической роли культуры как духовно-нравственного основания развития личности, ресурса роста человеческого потенциала региона, фактора обеспечения социальной стабильности и консолидации общества

УДЕЛЬНЫЙ ВЕС В ОБЩЕМ  
ОБЪЕМЕ РАСХОДОВ-2015



**ФИНАНСИРОВАНИЕ, МЛРД РУБ.**

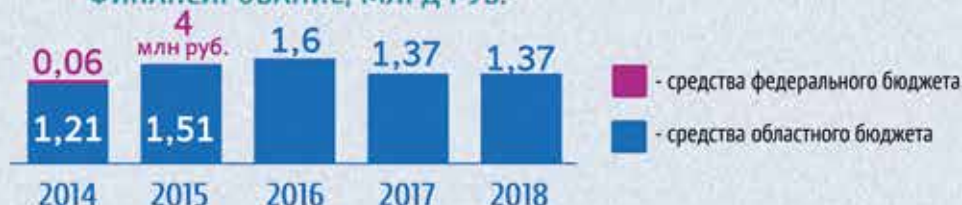

**ОСНОВНЫЕ ЦЕЛЕВЫЕ ПОКАЗАТЕЛИ**

58

Доля объектов культурного наследия федерального значения, расположенных на территории Ленинградской области и находящихся в удовлетворительном состоянии, в общем количестве объектов культурного наследия федерального значения, расположенных на территории Ленинградской области, %

Количество ежегодных премий в сфере культуры и искусства, способствующих сохранению и развитию народной культуры и самодеятельного творчества, ед.

Соотношение средней заработной платы работников учреждений культуры Ленинградской области к средней заработной плате по Ленинградской области, %

Количество приобретенных книг для комплектования книжных фондов библиотек муниципальных образований и государственных библиотек Ленинградской области), тыс. экз.

Количество зданий, на которых выполнены работы по капитальному ремонту городских объектов культуры Ленинградской области, находящихся в собственности муниципальных образований Ленинградской области, ед.

увеличение количества посещений театрально-концертных мероприятий, %

	2015 (план / факт)	2016	2017	2018
Доля объектов культурного наследия федерального значения, расположенных на территории Ленинградской области и находящихся в удовлетворительном состоянии, в общем количестве объектов культурного наследия федерального значения, расположенных на территории Ленинградской области, %	88,2 / 87,8	90,4	92,1	94,5
Количество ежегодных премий в сфере культуры и искусства, способствующих сохранению и развитию народной культуры и самодеятельного творчества, ед.	25 / 25	25,0	25,0	25,0
Соотношение средней заработной платы работников учреждений культуры Ленинградской области к средней заработной плате по Ленинградской области, %	73,7 / 74,6	82,4	100,0	100,0
Количество приобретенных книг для комплектования книжных фондов библиотек муниципальных образований и государственных библиотек Ленинградской области), тыс. экз.	22,5 / 40,8	22,5	22,5	22,5
Количество зданий, на которых выполнены работы по капитальному ремонту городских объектов культуры Ленинградской области, находящихся в собственности муниципальных образований Ленинградской области, ед.	1 / 1	21	21	21
увеличение количества посещений театрально-концертных мероприятий, %	1,7 / 5,6	2,0	2,5	3,0

## ПОДПРОГРАММЫ:

- «Развитие профессионального искусства Ленинградской области»
- «Сохранение и охрана культурного и исторического наследия в Ленинградской области»
- «Обеспечение доступа жителей Ленинградской области к культурным ценностям»
- «Сохранение и развитие народной культуры и самодеятельного творчества»
- «Обеспечение условий реализации государственной программы»
- «Развитие внутреннего и въездного туризма в Ленинградской области»

## АДРЕСНАЯ ИНВЕСТИЦИОННАЯ ПРОГРАММА

ТЫС. РУБ.

### КИРОВСКИЙ РАЙОН

1	Строительство экспозиционно-выставочного павильона «Прорыв» в комплексе музея-заповедника «Прорыв блокады Ленинграда»	69 872
---	---	--------

### ТОСНЕНСКИЙ РАЙОН

2	Реконструкция здания Муниципального казенного образовательного учреждения дошкольного образования детей «Тосненская детская школа искусств» на 400 мест по адресу: г.Тосно, ул.Боярова, д.31а	79 178
---	---	--------

## В РЕЗУЛЬТАТЕ РЕАЛИЗАЦИИ МЕРОПРИЯТИЙ ПРОГРАММЫ

Подведомственными учреждениями комитета по культуре Ленинградской области за 2015 год созданы 15 постановок:

- Ленинградским областным государственным бюджетным учреждением культуры (далее – ЛОГБУК) «Драматический театр на Васильевском» созданы 6 постановок: спектакли «Одинокие», «Трое на качелях», «Еще один Джексон или перебор», «Чисто семейное дело», «Спасти Камерюнкера Пушкина», «Эти свободные бабочки»;
- ЛОГБУК «Драматический театр «Комедианты» создана 2 постановки – «В день свадьбы», «Новая история Дон Жуан»;
- ЛОГБУК Театр драмы и кукол «Святая крепость» созданы 2 постановки: спектакль для взрослых «Ханума» и 1 детский спектакль «Новогодний балл для золушки»;
- ЛОГБУК драматический театр «На Литейном» созданы 2 постановки: спектакли «Апельсин из Марокко» и «Сон в летнюю ночь»;
- ЛОГБУК «Оркестр русских народных инструментов «Метелица» созданы 3 программы: детская программа XXIV Пасхального фестиваля, программа к 70-летию Победы в Великой Отечественной войне и концертная программа «Звучала музыка с экрана».

Подведомственными учреждениями комитета по культуре Ленинградской области принято участие в 5 выездных мероприятиях:

- ЛОГБУК «Оркестр русских народных инструментов «Метелица» – участие в программе «Дни Ленинградской области в Совете Федерации Федерального Собрания Российской Федерации» в г.Москве, в XII Международном празднике песни и танца «Славянский венок» в Эстонской Республике и участие в фестивале русской музыки в г.Пскове;
- ЛОГБУК «Драматический театр на Васильевском» в сентябре 2015 года проведены гастролы в г.Севастополе, в октябре 2015 – гастролы в г.Симферополе;
- ЛОГБУК «Драматический театр «Комедианты» в октябре проведены гастролы в г.Москве;
- ЛОГБУК Театр драмы и кукол «Святая крепость» проведены гастролы в г.Сочи.

Государственным областным учреждением культуры «Оркестр «Метелица»» подготовлены и проведены 2 конкурса: открытый детский конкурс исполнителей и народных инструментов «Метелица», международный им. Н.Н. Калинина Детский конкурс-фестиваль исполнителей на народных инструментах «Метелица».

Государственным областным учреждением культуры «Драматический театр на Васильевском» в рамках традиционного областного театрального фестиваля «Лето-сказка» осуществлен показ детских спектаклей на сценах Домов культуры, пансионатов, оздоровительных лагерей Ленинградской области.

Бюджетные ассигнования на предоставление субсидий бюджетам муниципальных образований Ленинградской области на адресную поддержку муниципальных учреждений культуры – профессиональных театров исполнены в сумме 3 000,0 тыс. руб. или 100,0% годового плана.

За счет средств областного бюджета оказана адресная поддержка Драматическому театру «Апрель» Лодейнопольского муниципального района Ленинградской области. В 2015 году театром созданы спектакли «Женитьба» и «Саня, Ваня, с ними Римас», проведены гастролы в муниципальных образованиях Ленинградской области.

Бюджетные ассигнования на предоставление субсидий бюджетам муниципальных образований Ленинградской области на поддержку распространения художественного продукта в сферах театрального, музыкального и киноискусства в сумме 3 150,0 тыс. руб. исполнены в полном объеме.

В 2015 году во Всеволожском муниципальном районе проведен театральный фестиваль «Всеволожская весна», в Гатчинском муниципальном районе прошли Российские кинофестивали «Литература и кино» и «Литература и кино – детям», в Выборгском районе XXIII Фестиваль российского кино «Окно в Европу».

В рамках мероприятия «Поддержка творческих проектов в области культуры и искусств» проведены следующие мероприятия подведомственными учреждениями:

- Областной праздник «Завтра лето»;
- Выставка ярмарка «АгроРусь-2015»;
- Областной праздник, посвященный 141-й годовщине со дня рождения Н.К. Рериха;
- Торжественная церемония конкурса «Звезда культуры»;
- Межрегиональная торжественная акция «На рубеже бессмертия»;
- Фестиваль-конкурс и гала-концерт победителей районных фестивалей военно-патриотической песни «Песни о подвиге»;
- Областная встреча ветеранов «Блокадных дней святое братство»;
- Торжественная акция «Мы родом не из детства, из войны»;
- Областной фестиваль «Театральная весна - 2015», посвященный 70-летию Победы;
- Областной фестиваль «Музыка военных лет»;
- Праздничная встреча ветеранов Ораниенбаумского плацдарма;
- Выступление Ансамбля Александрова на мероприятиях, посвященных 70-летию Победы в Великой Отечественной войне;
- День памяти 22 июня;
- Областной фестиваль хоров ветеранов «С песней по жизни»;
- 15-й исторический праздник «Алтарь Отечества»;
- Открытие музей «Кобона: Дорога жизни».

Проведены работы по формированию единого государственного реестра объектов культурного наследия (памятников истории и культуры) народов Российской Федерации **на 147 объектах**.

60

За счет средств областного бюджета в 2015 году завершена реставрация объектов, входящих в ансамбль «Зеленый пояс Славы Ленинграда», проведены ремонтно-реставрационные работы на памятниках Великой Отечественной войны, завершены реставрационные работы на объекте «Школа, в которой учился Прокофьев» в д.Кобона, выполнены ремонтно-реставрационные работы на объектах культурного наследия «Староладожского историко-архитектурного и археологического музея-заповедника» - «Крепость «Старая Ладога», разработана проектно-сметная документация и проведены противоаварийные работы на объектах культурного наследия «Обелиск и площадь Коннентабля», «Особняк Пантелеева» (картинная галерея).

В рамках подпрограммы «Развитие внутреннего и въездного туризма в Ленинградской области» проведена конференция и выставка «Моя малая Родина – Ленинградская область», на территории Санкт-Петербурга и Ленинградской области размещены **11 информационных баннеров**, изготовлены **1 050 буклетов** о туристических ресурсах Ленинградской области, которые были распространены в рамках проведения выставок: «МАТКА 2015», «GO-REGIONTOUR», «Интурмаркет (ИТМ) 2015», «Отдых без границ, Лето 2015», «Ворота севера», «Планета отдыха, Мир outdoor», «Мурманская мозаика», «Балтийский Морской фестиваль», «Отдых и развлечение EXPO 2015».

Разработан межрегиональный туристический маршрут.

В рамках проектных и ремонтно-реставрационных работ на памятниках Великой Отечественной войны запланировано финансирование за счет средств областного бюджета Ленинградской области в объеме **86 170,32 тыс. руб.**, исполнено **100%** от суммы выделенных средств.

В 2015 году в рамках предоставления услуги по осуществлению библиотечного, библиографического и информационного обслуживания пользователей библиотек достигнуты следующие показатели: посещение библиотек составило **67,6 тыс. чел.**, книговыдача увеличилась до **331,2 тыс. экз.**, число посещений WEB-сайта библиотек составило **304,8 тыс. посещений**.

За счет средств областного бюджета в 2015 году реализованы библиотечные проекты для взрослой и детской аудитории: «Волшебный день чтения», «Библиотечный мир без границ!», «Погодинские встречи», «Школа детского чтения в г.Сланцы», «Декабрьские встречи»; создан мультимедийный ресурс «Пушкинские места Ленинградской области», проведен IX межрегиональный фестиваль «Родники земли Климовской».

Государственным областным бюджетным учреждением культуры «Староладожский историко-архитектурный и археологический музей-заповедник» проведены археологические исследования, приобретены аудиогиды, разработан выставочный проект в помещении церкви Дмитрия Солунского.

В рамках подпрограммы «Сохранение и развитие народной культуры и самодеятельного творчества» государственными учреждениями культуры Ленинградской области проведены **15 мероприятий**: Межрегиональная торжественная акция «На рубеже бессмертия», Эстафета вечного огня «Дорога жизни», XIV Российская выставка художественных работ, торжественная церемония зажжения Вечного огня «Пылай, огонь Дороги жизни», фестиваль-конкурс и гала концерт победителей районных фестивалей военно-патриотической песни «Песни о подвиге», областная встреча ветеранов «Блокадных дней святое братство», торжественная акция «Мы родом не из детства, из войны», областной фестиваль «Театральная весна – 2015», посвященный 70-летию Победы, областной фестиваль «Музыка военных лет», организация гала-концерта «Славься, отечество!», областной фестиваль хоров ветеранов «С песней по жизни», праздничная встреча «70-я весна», выступление Ансамбля Александрова на мероприятиях, посвящённых 70-летию Победы в Великой Отечественной войне, день памяти 22 июня, межрегиональный фестиваль-конкурс фольклора и ремесел «Лужские зори», первый открытый фестиваль духовых оркестров «Ритмы на Неве», «Литературные герои в опере» для учащихся детских школ искусств Ленинградской области.

Возложение цветов к памятнику  
«Стела «Город воинской славы»  
на площади Выборгских полков



61



III Соминская Петровская ярмарка

# ИСПОЛНЕНИЕ ГОСУДАРСТВЕННОЙ ПРОГРАММЫ «ОБЕСПЕЧЕНИЕ КАЧЕСТВЕННЫМ ЖИЛЬЕМ ГРАЖДАН»

ИСПОЛНЕНИЕ-2015  
В % К УТОЧНЕННОМУ ПЛАНУ



ИСПОЛНЕНО  
ЗА 2015 ГОД

3,28 млрд руб.

ЦЕЛЬ

Обеспечение качественным жильем населения Ленинградской области

УДЕЛЬНЫЙ ВЕС В ОБЩЕМ  
ОБЪЕМЕ РАСХОДОВ-2015



ФИНАНСИРОВАНИЕ, МЛРД РУБ.



ОСНОВНЫЕ ЦЕЛЕВЫЕ ПОКАЗАТЕЛИ

Объем введенного жилья на территории Ленинградской области, тыс. м<sup>2</sup>

Количество детей-сирот, детей, оставшихся без попечения родителей, лиц из числа детей-сирот и детей, оставшихся без попечения родителей, обеспеченных жилыми помещениями, граждан.

Количество выданных молодым гражданам (семьям) свидетельств о предоставлении социальной выплаты на приобретение (строительство) жилья, шт.

	2015 (план / факт)	2016	2017	2018
Объем введенного жилья на территории Ленинградской области, тыс. м <sup>2</sup>	1 650 / 2 323	1 847	2 051	2 256
Количество детей-сирот, детей, оставшихся без попечения родителей, лиц из числа детей-сирот и детей, оставшихся без попечения родителей, обеспеченных жилыми помещениями, граждан.	282 / 472	595	277	197
Количество выданных молодым гражданам (семьям) свидетельств о предоставлении социальной выплаты на приобретение (строительство) жилья, шт.	219 / 219	181	171	162

62

## ПОДПРОГРАММЫ:

«Жилье для молодежи»

«Поддержка граждан, нуждающихся в улучшении жилищных условий, на основе принципов ипотечного кредитования в Ленинградской области»

«Переселение граждан из аварийного жилищного фонда на территории Ленинградской области»

«Обеспечение жильем, оказание содействия по улучшению жилищных условий отдельным категориям граждан, установленным федеральным и областным законодательством»

«Обеспечение жилыми помещениями специализированного жилищного фонда по договорам найма специализированных жилых помещений детей-сирот, детей, оставшихся без попечения родителей, лиц из числа детей-сирот и детей, оставшихся без попечения родителей»

«Оказание поддержки гражданам, пострадавшим в результате пожара муниципального жилищного фонда»

«Развитие инженерной, транспортной и социальной инфраструктуры в районах массовой жилой застройки»

«Обеспечение мероприятий по капитальному ремонту многоквартирных домов»

«Содействие формированию рынка доступного арендного жилья и развитие некоммерческого жилищного фонда для граждан, имеющих невысокий уровень дохода»

«Содействие развитию жилищного строительства экономического класса»

«Обеспечение мероприятий по капитальному ремонту индивидуальных жилых домов отдельных категорий граждан»

# ИСПОЛНЕНИЕ ГОСУДАРСТВЕННОЙ ПРОГРАММЫ «ОБЕСПЕЧЕНИЕ КАЧЕСТВЕННЫМ ЖИЛЬЕМ ГРАЖДАН»

## АДРЕСНАЯ ИНВЕСТИЦИОННАЯ ПРОГРАММА

ТЫС. РУБ.

СУБСИДИИ НА ОКАЗАНИЕ ПОДДЕРЖКИ ГРАЖДАНАМ, ПОСТРАДАВШИМ В РЕЗУЛЬТАТЕ ПОЖАРА МУНИЦИПАЛЬНОГО ЖИЛИЩНОГО ФОНДА, В РАМКАХ ПОДПРОГРАММЫ «ОКАЗАНИЕ ПОДДЕРЖКИ ГРАЖДАНАМ, ПОСТРАДАВШИМ В РЕЗУЛЬТАТЕ ПОЖАРА МУНИЦИПАЛЬНОГО ЖИЛИЩНОГО ФОНДА»:

79 227

1	Волосовский район	Волосовское г.п.
	Волховский район	Пашское с.п.
	Всеволожский район	Рахьинское г.п., Дубровское г.п.
	Выборгский район	г.Выборг, Каменногорское г.п., Роцинское г.п.
	Гатчинский район	Вырицкое г.п., Сиверское г.п., Таицкое г.п.
	Кингисеппский район	Кингисеппское г.п.
	Кировский район	Снявинское г.п.
	Ломоносовский район	Горбунковское с.п., Гостилицкое с.п., Оржицкое с.п., Лопухинское с.п.
	Лужский район	Лужское г.п.
	Приозерский район	Приозерское г.п.
	Сланцевский район	Загривское с.п.
Тихвинский район	Тихвинское г.п.	
Тосненский район	Форносовское г.п., Федоровское с.п.	

СУБСИДИИ НА СТРОИТЕЛЬСТВО ИНЖЕНЕРНОЙ И ТРАНСПОРТНОЙ ИНФРАСТРУКТУРЫ НА ЗЕМЕЛЬНЫХ УЧАСТКАХ, ПРЕДОСТАВЛЕННЫХ ЧЛЕНАМ МНОГОДЕТНЫХ СЕМЕЙ, МОЛОДЫМ СПЕЦИАЛИСТАМ, ЧЛЕНАМ МОЛОДЫХ СЕМЕЙ, В РАМКАХ ПОДПРОГРАММЫ «РАЗВИТИЕ ИНЖЕНЕРНОЙ, ТРАНСПОРТНОЙ И СОЦИАЛЬНОЙ ИНФРАСТРУКТУРЫ В РАЙОНАХ МАССОВОЙ ЖИЛОЙ ЗАСТРОЙКИ» (ПРОЕКТИРОВАНИЕ И СТРОИТЕЛЬСТВО)

225 000

2	Гатчинский район	Пудомягское с.п., Гатчинское г.п.
	Лодейнопольский район	Лодейнопольское г.п.
	Ломоносовский район	Русско-Высоцкое с.п.
	Приозерский район	Мельниковское с.п., Приозерское г.п., Сосновское с.п., Плодовское с.п., Ларионовское с.п., Красноозерное с.п.
	Тихвинский район	Тихвинское г.п.
Сосновоборский г.о.		

ПРИОБРЕТЕНИЕ КВАРТИР В СТРОЯЩИХСЯ ДОМАХ ДЛЯ РАССЕЛЕНИЯ АВАРИЙНОГО ФОНДА:

485 595

3	Бокситогорский район	г.Пикалево, Бокситогорское г.п.
	Волосовский район	Волосовское г.п.
	Волховский район	Сясьстройское г.п., Усадищенское с.п.
	Всеволожский район	Куйвозовское с.п., Рахьинское г.п., Дубровское г.п., Токсовское г.п., Агалатовское с.п., г.Всеволожск, Колтушское с.п.,
	Выборгский район	г.Выборг, Каменногорское г.п., Роцинское г.п., Селезневское с.п., Светогорское г.п.
	Гатчинский район	Сиверское г.п., Пудостьское с.п., Большеколпанское с.п.
	Киришский район	Будогощское г.п., Глажевское с.п.
	Кировский район	Мгинское г.п., Назиевское г.п., Отрадненское г.п.
	Ломоносовский район	Горбунковское с.п., Ропшинское с.п., Кипенское с.п., Аннинское с.п.
	Лужский район	Лужское г.п., Торковичское с.п., Тесовское с.п.
	Подпорожский район	Никольское г.п., Подпорожское г.п., Винницкое с.п.
	Приозерский район	Мельниковское с.п., Плодовское с.п., Ларионовское с.п., Мичуринское с.п., Кузнечинское г.п.
	Сланцевский район	Сланцевское г.п.
	Тихвинский район	Тихвинское г.п.

# ИСПОЛНЕНИЕ ГОСУДАРСТВЕННОЙ ПРОГРАММЫ «ОБЕСПЕЧЕНИЕ КАЧЕСТВЕННЫМ ЖИЛЬЕМ ГРАЖДАН»

## В РЕЗУЛЬТАТЕ РЕАЛИЗАЦИИ МЕРОПРИЯТИЙ ПРОГРАММЫ

За период 2015 года в рамках программных мероприятий «Обеспечение жильем молодых семей» федеральной целевой программы «Жилище» на 2011–2015 годы, **67 молодых семей** получили свидетельства о предоставлении социальной выплаты на приобретение (строительство) жилья, из них реализовали свое право **57 семей** и приобрели жилые помещения общей площадью 2 999 м<sup>2</sup>. На реализацию мероприятий направлены средства федерального бюджета в размере **14 336,6 тыс. руб.** и средства областного бюджета в размере **83 000,0 тыс. руб.**

В рамках подпрограммы «Переселение граждан из аварийного жилищного фонда» в муниципальные образования в 2015 году были перечислены **485 594,6 тыс. руб.** По этапу 2014 года завершено переселение **2 677 граждан**. По этапу 2015 года завершено переселение **411 граждан**.

В рамках подпрограммы «Поддержка граждан, нуждающихся в улучшении жилищных условий, на основе принципов ипотечного кредитования» средства областного бюджета Ленинградской области распределены **13 муниципальным образованиям** в размере **94 292,5 тыс. руб.** на предоставление социальных выплат **81 семье (гражданам)** и на предоставление компенсации части расходов по ипотечным жилищным кредитам (займам) **94 семьям (гражданам)**.

В рамках подпрограммы «Обеспечение жильём, оказание содействия для приобретения жилья отдельными категориями граждан, установленными федеральным и областным законодательством» по состоянию на 31.12.2015 реализованы средства федерального бюджета в размере **18 094,5 тыс. руб.** и средства областного бюджета в размере **19 023,4 тыс. руб.**, обеспечены жилыми помещениями **24 семьи ветеранов и инвалидов**.

На жилищное обеспечение ветеранов Великой Отечественной войны реализованы средства федерального бюджета в размере **95 504,4 тыс. руб.** и средства областного бюджета в размере **965,0 тыс. руб.**, обеспечены жилыми помещениями **64 ветерана Великой Отечественной войны**.

В рамках подпрограммы «Обеспечение жилыми помещениями специализированного жилищного фонда по договорам найма специализированных жилых помещений детей-сирот, детей, оставшихся без попечения родителей, лиц из числа детей-сирот и детей, оставшихся без попечения родителей» по состоянию на 01.01.2016 приобретены **472 квартиры**. Муниципальными районами **проведены 720 аукционов**, состоявшихся – **192** (из них – **91** запросов предложений). Реализованы средства федерального бюджета в размере **21 982,1 тыс. руб.** и средства областного бюджета в размере **741 938,1 тыс. руб.**

В рамках подпрограммы «Оказание поддержки гражданам, пострадавшим в результате пожара муниципального жилищного фонда» по результатам конкурсных отборов администрациям муниципальных образований Ленинградской области распределены и перечислены в администрации муниципальных образований Ленинградской области субсидии в объеме **79 226,5 тыс. руб.** для обеспечения жильем **50 семей**. Средства были перечислены **24 администрациям** муниципальных образований, для приобретения жилья **50 семьям**.

В рамках подпрограммы «Развитие инженерной и социальной инфраструктуры в районах массовой жилой застройки» средства областного бюджета распределены и перечислены в полном объеме, в т.ч. **43 937,1 тыс. руб.** – на проектирование объектов инженерной и транспортной инфраструктуры **10 муниципальным образованиям**, **177 341,7 тыс. руб.** на строительство объектов – **4 муниципальным образованиям**.

В 2015 году положительные заключения ГАУ «Леноблэкспертиза» были получены на **10 проектов строительства** объектов инженерной и транспортной инфраструктуры в **9 муниципальных образованиях**. Строительство объектов инженерной и транспортной инфраструктуры было полностью завершено в **3-х муниципальных образованиях** – Кузьмоловском сельском поселении Всеволожского муниципального района (сети водоснабжения и водоотведения), Лодейнопольском городском поселении (водоснабжение, водоотведение, газоснабжение, транспортная инфраструктура), Агалатовском сельском поселении Всеволожского муниципального района (транспортная инфраструктура, сети водоснабжения и водоотведения) (всего – **52 земельных участка**, в т.ч. предоставленные многодетным семьям – **43 земельных участка**).

# ИСПОЛНЕНИЕ ГОСУДАРСТВЕННОЙ ПРОГРАММЫ «ОБЕСПЕЧЕНИЕ КАЧЕСТВЕННЫМ ЖИЛЬЕМ ГРАЖДАН»

В рамках подпрограммы «Обеспечение мероприятий по капитальному ремонту индивидуальных жилых домов отдельных категорий граждан» в 2015 году на проведение капитального ремонта индивидуальных жилых домов ветеранам Великой Отечественной войны предусмотрены средства областного бюджета в размере **44 281,5 тыс. руб.** За отчётный период **141 семья ветеранов Великой Отечественной войны** отремонтированы индивидуальные жилые дома.



Торжественное вручение ключей жителям Аннинского сельского поселения – участникам программы переселения из аварийного жилья

65

Вручение ключей от новых квартир жителям поселка Сиверский





# ИСПОЛНЕНИЕ ГОСУДАРСТВЕННОЙ ПРОГРАММЫ «ОБЕСПЕЧЕНИЕ УСТОЙЧИВОГО ФУНКЦИОНИРОВАНИЯ И РАЗВИТИЯ КОММУНАЛЬНОЙ И ИНЖЕНЕРНОЙ ИНФРАСТРУКТУРЫ И ПОВЫШЕНИЕ ЭНЕРГОЭФФЕКТИВНОСТИ»

ИСПОЛНЕНИЕ-2015  
В % К УТОЧНЕННОМУ ПЛАНУ



ИСПОЛНЕНО  
ЗА 2015 ГОД

5,69 млрд руб.

ЦЕЛЬ

Повышение качества жизни населения Ленинградской области путем развития сфер топливно-энергетического комплекса, жилищно-коммунального хозяйства и транспортного обслуживания Ленинградской области с учетом повышения энергетической эффективности

УДЕЛЬНЫЙ ВЕС В ОБЩЕМ  
ОБЪЕМЕ РАСХОДОВ-2015



## ФИНАНСИРОВАНИЕ, МЛРД РУБ.

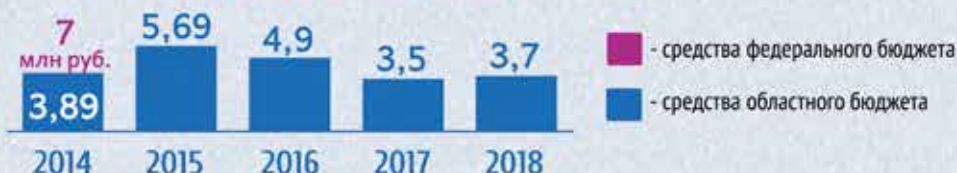

## ОСНОВНЫЕ ЦЕЛЕВЫЕ ПОКАЗАТЕЛИ

66

	2015 (план / факт)	2016	2017	2018
Динамика энергоемкости валового регионального продукта, кг усл. топл./тыс. руб.	18,57 / 18,57	17,32	16,17	15,1
Количество автоматизированных индивидуальных тепловых пунктов с погодным и часовым регулированием, ед.	139 / 139	91	91	91
Количество юридических лиц, привлеченных к реализации мероприятий в области энергосбережения и повышения энергетической эффективности на территории Ленинградской области, ед.	2 / 6	2	2	2
Количество вновь газифицированных населенных пунктов, в т.ч. нарастающим итогом, ед.	19 / 19	28	48	49
Количество домовладений, получивших техническую возможность для подключения к сетям газоснабжения, нарастающим итогом, ед.	8 641 / 8 641	10 500	13 000	16 000
Обеспеченность населения централизованными услугами водоснабжения, %	78,4 / 77,5	79,7	80,1	80,5
Обеспеченность населения централизованными услугами водоотведения, %	77,9 / 77,2	79,3	79,8	80,3
Доля населенных пунктов, обеспеченных питьевой водой, отвечающей требованиям безопасности, %	65,5 / 64,9	66,0	66,9	67,4
Доля объектов водоснабжения и водоотведения, подготовленных к осенне-зимнему сезону, от запланированного на текущий год, %	100 / 100	100	100	100
Количество коммунальной спецтехники и оборудования, приобретенных по договорам лизинга (сублизинга) муниципальными образованиями, ед.	25 / 29	25	25	25
Количество проведенных проверок организации обслуживания автобусных маршрутов с целью выявления юридических и (или) физических лиц, не имеющих договоров на организацию и выполнение перевозок пассажиров и багажа наземным пассажирским транспортом, ед.	36 / 146	36	36	36

## ПОДПРОГРАММЫ

«Энергетика Ленинградской области»

«Энергосбережение и повышение энергетической эффективности на территории Ленинградской области»

«Газификация Ленинградской области»

«Водоснабжение и водоотведение Ленинградской области»

«Поддержка преобразований в жилищно-коммунальной сфере на территории Ленинградской области для обеспечения условий проживания населения, отвечающих стандартам качества»

«Совершенствование транспортного обслуживания населения Ленинградской области»

«Расширение использования природного газа в качестве моторного топлива»

## В РЕЗУЛЬТАТЕ РЕАЛИЗАЦИИ МЕРОПРИЯТИЙ ПРОГРАММЫ

В 2015 году в рамках подпрограммы «Энергетика Ленинградской области на 2014–2029 годы» предусмотрены субсидии на возмещение части затрат ресурсоснабжающим организациям в связи с предоставлением коммунальных ресурсов (услуг) на территории Ленинградской области на сумму **2 337 659,5 тыс. руб.** За 2015 год исполнение составило **2 323 159,6 тыс. руб.**, или 99,4% от годовых назначений. Субсидии предоставлены **71 ресурсоснабжающей организации.** Субсидии представляются в целях обеспечения населения Ленинградской области коммунальными ресурсами (услугами) теплоснабжения и горячего водоснабжения по тарифам, установленным комитетом по тарифам и ценовой политике Ленинградской области ниже уровня регулируемых в установленном порядке тарифов для ресурсоснабжающих организаций.

Для оплаты централизованных поставок топлива учреждениям, финансируемым за счет средств областного бюджета, по состоянию на 01.01.2016 направлено средств на сумму **47 429,1 тыс. руб.** или 99,5% от годовых назначений, в т.ч. направлено средств на закупку угля – **37 122,6 тыс. руб.** и на оплату услуг по приемке, хранению, переработке и доставке угля для нужд учреждений социальной сферы Ленинградской области – **10 306,5 тыс. руб.** В 2015 году обеспечивались углем централизованно **32 учреждения** социально-культурной сферы, финансируемые за счет средств областного бюджета.

За 2015 год осуществлена доставка автомобильным транспортом **9 638,3 тонн** каменного угля в учреждения, в т.ч. **905,5 тонны** угля в декабре 2015 года как переходящий запас топлива для обеспечения бесперебойной работы котельных учреждений в первой декаде января 2016 года.

Во втором полугодии 2015 года на базах хранения создан долговременный запас каменного угля в объеме **8 283,1 тонны** для обеспечения потребности учреждений на нужды отопления и горячего водоснабжения в отопительном сезоне 2015–2016 годов и с учетом переходящего запаса топлива в межотопительный период.

Мероприятия по подготовке к осенне-зимнему периоду 2015–2016 годов выполнены в сумме **325 778 тыс. руб.** на **105 объектах** теплоснабжения в **49 муниципальных образованиях** Ленинградской области, в т.ч.: осуществлен ремонт тепловых сетей и сетей ГВС общей протяженностью **более 35 км**, на **22 котельных** произведена замена и ремонт котельного оборудования, на **2 котельных** произведена замена аварийных дымовых труб.

В рамках подпрограммы «Энергосбережение и повышение энергетической эффективности на территории Ленинградской области» в целях стимулирования деятельности юридических лиц в области энергосбережения и повышения энергетической эффективности в областном бюджете на 2015 год были предусмотрены средства в виде субсидий юридическим лицам на возмещение части затрат, связанных с приобретением энергосберегающего оборудования в рамках реализации мероприятий в области энергосбережения и повышения энергетической эффективности в сумме **20 000,0 тыс. руб.**, которые исполнены в полном объеме. В рамках реализации указанного мероприятия оказана поддержка **6 организациям.**

За 2015 год финансирование субсидий на реализацию мероприятий по установке автоматизированных индивидуальных тепловых пунктов с погодным и часовым регулированием произведено на сумму **290 000,0 тыс. руб.** или на 100% от годовых назначений. В г.Тихвине в 2015 году уже установлены **72 АИТП** в многоквартирных домах и завершаются работы по установке еще **67 АИТП**, ввод в эксплуатацию которых планируется в I–II квартале 2016 года.

Мероприятия по повышению надежности и энергетической эффективности в системах теплоснабжения выполнены на **объектах теплоснабжения** на сумму **77 458,0 тыс. руб.**, в т.ч.: осуществлена модернизация **2-х систем отопления** в части перевода МКД от централизованного к индивидуальному отоплению, на **4 котельных** произведена замена котельного оборудования и проведен ремонт тепловых сетей общей протяженностью порядка **3-х км.**

## ИСПОЛНЕНИЕ ГОСУДАРСТВЕННОЙ ПРОГРАММЫ «ОБЕСПЕЧЕНИЕ УСТОЙЧИВОГО ФУНКЦИОНИРОВАНИЯ И РАЗВИТИЯ КОММУНАЛЬНОЙ И ИНЖЕНЕРНОЙ ИНФРАСТРУКТУРЫ И ПОВЫШЕНИЕ ЭНЕРГОЭФФЕКТИВНОСТИ»

В рамках подпрограммы «Газификация Ленинградской области» выплаты субсидий газоснабжающим организациям на возмещение части затрат, связанных с реализацией сжиженных углеводородных газов населению производились в соответствии с Порядком, утвержденным постановлением Правительства Ленинградской области от 18.06.2015 №213 на основании представленных заявок и документов, обосновывающих затраты.

По состоянию на 01.01.2016 указанные расходы профинансированы на сумму **62 873,9 тыс. руб.** или на 100% от годовых назначений.

Профинансированы мероприятия по проектированию и строительству **92 объектов газоснабжения** расположенных на территории Сосновоборского городского округа, Кировского, Лужского, Выборгского, Гатчинского, Приозерского, Подпорожского, Тосненского, Сланцевского, Бокситогорского, Волосовского, Волховского, Всеволожского, Кингисеппского, Лодейнопольского, Тихвинского районов.

В рамках реализации мероприятия «Субсидии на возмещение части затрат в связи с выполнением работ по подключению внутридомового газового оборудования индивидуальных домовладений к сетям газораспределения» исполнение составило **26 218,3 тыс. руб.** Всего заключены **648 договоров** на подключение домовладений к газовым сетям. Из них оплачены **237**.

В рамках подпрограммы «Водоснабжение и водоотведение Ленинградской области» в 2015 году были проведены **77 мероприятий** на территории **43 муниципальных образований**. Произведены ремонтные работы водопроводных и водоочистных сетей и сооружений на территории муниципальных образований Ленинградской области. Из областного бюджета Ленинградской области перечислены межбюджетные трансферты в форме субсидии на сумму **521 462,8 тыс. руб.** В рамках подпрограммы на мероприятия по проектированию и строительству и реконструкции **40 объектов водоснабжения и водоотведения** на территории Ленинградской области из областного бюджета Ленинградской области перечислены межбюджетные трансферты в форме субсидии на сумму **833 348,7 тыс. руб.**

В рамках подпрограммы предусмотрены субсидии на возмещение части затрат ресурсоснабжающим организациям в связи с предоставлением коммунальных ресурсов (услуг) на территории Ленинградской области на сумму **482 597,1 тыс. руб.** За 2015 год исполнение составило **444 898,5 тыс. руб.** или 92,2% от годовых бюджетных назначений. Субсидии предоставлены **53 ресурсоснабжающим организациям** в целях обеспечения населения Ленинградской области коммунальными услугами холодного водоснабжения и водоотведения по тарифам, установленным Комитетом по тарифам и ценовой политике Ленинградской области ниже уровня регулируемых в установленном порядке тарифов для ресурсоснабжающих организаций.

В рамках подпрограммы «Поддержка преобразований в жилищно-коммунальной сфере на территории Ленинградской области для обеспечения условий проживания населения, отвечающих стандартам качества» за период 2015 года исполнение расходов областного бюджета в виде субсидий на приобретение коммунальной спецтехники и оборудования в лизинг (сублизинг) составило **8 400,0 тыс. руб.** или 100% годовых назначений. За период 2015 года заключены **11 соглашений с муниципальными образованиями** – получателями субсидий. Всего за 2015 год муниципальными образованиями приобретены **29 единиц коммунальной спецтехники и оборудования**.

В рамках подпрограммы «Совершенствование транспортного обслуживания населения Ленинградской области» расходы на обеспечение деятельности государственного казенного учреждения Ленинградской области «Ленинградское областное управление транспорта» за 2015 год исполнены в сумме **18 021,2 тыс. руб.**, или 95,5% от годовых назначений. Учреждение выполняет организацию обслуживания населения общественным транспортом на территории Ленинградской области, в т.ч.: мониторинг, контроль, организация транспортного обслуживания населения автомобильным транспортом в межмуниципальном, пригородном сообщении на территории Ленинградской области; мониторинг, контроль, организация перевозок отдельных категорий граждан на территории Ленинградской области.

За 2015 год предоставлена субсидия в размере **72 835,0 тыс. руб.** АНО «Дирекция по развитию транспортной системы Санкт-Петербурга и Ленинградской области», которая создана в целях координация деятельности федеральных органов исполнительной власти, органов исполнительной власти Санкт-Петербурга и Ленинградской области по развитию транспортной системы Санкт-Петербурга и Ленинградской области. Перечисленная субсидия составляет 100% годовых назначений.



Заседание общественного совета по ЖКХ в Выборге

**АДРЕСНАЯ ИНВЕСТИЦИОННАЯ ПРОГРАММА**

ТЫС. РУБ.

**БОКСИТОГОРСКИЙ РАЙОН**

1	Распределительный (уличный) газопровод для газоснабжения жилых домов в границах улиц <i>Володарского, Кузнечная, Луговая, Ярославская набережная, Гагарина в пос.Ефимовский</i>	21 678
2	Межпоселковый газопровод газораспределительной станции «Бокситогорск», п.Ларьян, д.Дыми, д.Большой Двор, в т.ч. проектно-изыскательские работы	7 852
3	Реконструкция канализационных коллекторов по ул.Больничной и ул.Спортивной в г.Пикалево	20 000
4	Реконструкция канализационных очистных сооружений в д.Большой Двор	56 308

**ВЫБОРГСКИЙ РАЙОН**

5	Строительство блочно-модульной котельной для ГКУЗ ЛО «Областная туберкулезная больница в г.Выборг», стационарное отделение в п.Соколинское	21 117
---	--	--------

**ВОЛОСОВСКИЙ РАЙОН**

6	Распределительный газопровод к жилым домам №№ 1, 2, 2а, 3, 4, 5, 6, 8, 9, 9а, 10, 13, 17- 19, 21, 22, 23, 24, 25, 26, 30, 32, 33, 34, 35, 36, 37, 50 в дер.Ивановское, в т.ч. проектно-изыскательские работы	468
7	Распределительный газопровод к жилой застройке в границах улиц <i>Молодежная, Солнечная, Новоселов, Энтузиастов, Луговая, Благодатная в г.Волосово</i> , в т.ч. проектно-изыскательские работы	807
8	Распределительный газопровод к жилой застройке в границах улицы <i>Красных партизан (промежуток от ул. Восстания до ул. Ленинградская) Волосовского городского поселения</i> , в т.ч. проектно-изыскательские работы	337
9	Распределительный газопровод к жилой застройке в границах улицы <i>Железнодорожная Волосовского городского поселения</i> , в т.ч. проектно-изыскательские работы	384
10	Распределительный газопровод к жилой застройке в границах ул. Краснофлотская, Восстания (промежуток от ул. Краснофлотская, до ул. Красногвардейская), Красногвардейская (промежуток от ул. Восстания до пр. Вингиссара) <i>Волосовского городского поселения</i> , в т.ч. проектно-изыскательские работы	743
11	Распределительный газопровод к жилой застройке в границах ул.Советов <i>Волосовского городского поселения</i> , в т.ч. проектно-изыскательские работы	376
12	Распределительный газопровод в д.Лагоново, в т.ч. проектно-изыскательские работы	1 171
13	Распределительный газопровод к жилой застройке в границах ул.Ветеранов, ул. Усадьба СХТ, ул.Интернатской, Интернатского пер., ул.Молодежной, ул.Механизаторов, ул.Новой, ул.Труда, ул.Вокзальной, ул.Пионерской, ул.Победы, ул.Октябрьской, ул.Мира, ул.Советской, участка «4й карьер», Усадьба ВИЗ, Хутор ВИЗ <i>Волосовского городского поселения</i>	3 021
14	Распределительный газопровод к жилой застройке в границах ул.Курсантов Кировцев, ул.Юбилейной, ул.Парковой, ул.Гатчинской <i>Волосовского городского поселения</i> , в т.ч. проектно-изыскательские работы	837
15	Распределительный газопровод к жилой застройке в границах улицы <i>Лесная (с 5 по 26 дом) Волосовского городского поселения</i> , в т.ч. проектно-изыскательские работы	187
16	Распределительный газопровод к жилой застройке в границах улицы <i>Хрустицкого (с 58 по 72 дом) Волосовского городского поселения</i> , в т.ч. проектно-изыскательские работы	322
17	Распределительный газопровод к жилой застройке в границах улиц <i>Хрустицкого (с 34 по 42 дома) и Первомайской (с 3 по 13 дома) Волосовского городского поселения</i> , в т.ч. проектно-изыскательские работы	335
18	Распределительный газопровод к жилой застройке в границах улицы <i>Красноармейской Волосовского городского поселения</i> , в т.ч. проектно-изыскательские работы	490
19	Распределительный газопровод к жилой застройке в границах улиц <i>Жукова, пр. Вингиссара (с 1 по 9 дома), Хрустицкого (с 3 по 13 дома) Волосовского городского поселения</i> , в т.ч. проектно-изыскательские работы	717
20	Распределительный газопровод к жилой застройке в границах улиц <i>Большой (с 22 по 59 дома), ул.Клубной, ул.Заречной, ул.Лесной, ул.Железнодорожной, ул.Новой, ул.Дачной в д. Реполка Изварского сельского поселения</i> , в т.ч. проектно-изыскательские работы	1 678
21	Газоснабжение жилой застройки в д.Заполье, в т.ч. проектно-изыскательские работы	1 592
22	Реконструкция канализационных очистных сооружений в пос. Курск, в т.ч. проектные работы	1 521
23	Строительство канализационных очистных сооружений в д. Большая Вруда	24 726
24	Реконструкция водозаборных сооружений в части организации обеспечения зоны санитарной охраны подземного водозабора г.Волосово, по адресу: г.Волосово, 1-й километр Терпилицкого шоссе	26 995

# ИСПОЛНЕНИЕ ГОСУДАРСТВЕННОЙ ПРОГРАММЫ «ОБЕСПЕЧЕНИЕ УСТОЙЧИВОГО ФУНКЦИОНИРОВАНИЯ И РАЗВИТИЯ КОММУНАЛЬНОЙ И ИНЖЕНЕРНОЙ ИНФРАСТРУКТУРЫ И ПОВЫШЕНИЕ ЭНЕРГОЭФФЕКТИВНОСТИ»

	ТЫС. РУБ.
<b>ВОЛХОВСКИЙ РАЙОН</b>	
25	597
26	2 409
27	798
28	898
29	15 565
30	1 615
31	831
32	9 600
33	5 701
34	5 227
35	6 900
36	100
<b>ВСЕВОЛОЖСКИЙ РАЙОН</b>	
37	14 945
38	12 152
39	1 066
40	1 654
41	832
42	651
43	748
44	1 310
45	3 600
46	22 801
47	12 777
48	12 580
49	10 000
1.	канализационная насосная станция и напорные канализационные коллекторы от мкр.Черная речка до главной канализационной насосной станции в г.Сертолово;
2.	Канализационная насосная станция в мкр.Сертолово-2 и напорные канализационные коллекторы от мкр.Сертолово-2 до Сертолово-1
<b>ВЫБОРГСКИЙ РАЙОН</b>	
50	4 900
51	2 000

	ТЫС. РУБ.	
52	Распределительный газопровод для газоснабжения индивидуальных жилых домов в пос. Барышево	5 200
53	Реконструкция водоочистных сооружений в г. Выборг, в т.ч. проектно-изыскательские работы	13 000
54	Реконструкция водоочистных сооружений в г. Каменногорск	298 790
55	Реконструкция канализационных очистных сооружений в пос. Красносельское	1 900
<b>ГАТЧИНСКИЙ РАЙОН</b>		
56	Газопровод распределительный к многофункциональному музейному центру в с.Рождествено	21 508
57	Распределительный газопровод и газопроводы-вводы к индивидуальным жилым домам дер.Ковшово (I этап. Распределительный газопровод дер.Ковшово)	7 300
58	Распределительный газопровод вдоль ул.Толмачева, ул.Ленина, ул.Аврора, ул.Красная в пос.Сиверский, в т.ч. проектно-изыскательские работы	4 078
59	Распределительный газопровод в с.Воскресенское, в т.ч. проектно-изыскательские работы	4 132
60	Газификация мкр. Мариенбург в г. Гатчина, в т.ч. проектно-изыскательские работы	1 750
61	Распределительный газопровод микрорайона в п.Вырица, ул.Пушкинская, ул.Гоголя, ул.Льва Толстого, ул.Ломоносова	4 764
62	Распределительный газопровод в п.Вырица, ул.Марата, Энгельса, пр.Павловский, в т.ч. проектно-изыскательские работы	1 381
63	Строительство инженерных сетей к блок-модульной котельной в пос.Вырица, ул.Оредежская, у территории ОАО «Узор»	9 945
64	Строительство инженерных сетей водоснабжения жилой застройки района переулка Речной, ул.Кооперативная, ул.Старая Дорога в дер. Малые Колпаны Большеколпанского сельского поселения	25 657
<b>КИНГИСЕППСКИЙ РАЙОН</b>		
65	Распределительный газопровод по ул.Госпитальной, ул.Новой, ул.Загородной, ул.Гражданской, ул.Малой Советской, ул. Луговой, ул.Надежденской, ул.Зеленой, ул.Петроградской, Петроградский пер., ул.Рыбзавод в г.Ивангород, в т.ч. проектно-изыскательские работы	7 240
66	Реконструкция тепловых сетей в дер.Фалилеево	12 807
67	Строительство очистных сооружений хозяйственно-бытовых сточных вод в пос. Усть-Луга	9 012
<b>КИРИШСКИЙ РАЙОН</b>		
68	Модернизация реагентного хозяйства комплекса водоочистных сооружений в г. Кириши	27 529
<b>КИРОВСКИЙ РАЙОН</b>		
69	Распределительный газопровод по ул.Пушкинская, ул.Тосненская в п.Мга	1 089
70	Газоснабжение жилых домов в мкр. «Строитель» и «Левый берег реки Тосна» в г.Отрадное	9 600
71	Реконструкция канализационных очистных сооружений в г.Шлиссельбург, в т.ч. проектно-изыскательские работы	3 250
<b>ЛОДЕЙНОПОЛЬСКИЙ РАЙОН</b>		
72	Распределительный газопровод для газоснабжения жилых домов в п.Доможирово, в т.ч. проектно-изыскательские работы	1 354
73	Распределительный газопровод для газоснабжения жилых домов в п.Яровщина, в т.ч. проектно-изыскательские работы	542
74	Распределительный газопровод для газоснабжения жилых домов в п.ст.Оять, в т.ч. проектно-изыскательские работы	812
75	Распределительный газопровод для газоснабжения жилых домов в п.Рассвет, в т.ч. проектно-изыскательские работы	993
76	Распределительный газопровод для газоснабжения жилых домов в п.Чегла, в т.ч. проектно-изыскательские работы	1 534
77	Реконструкция канализационных очистных сооружений в пос. Рассвет	48 500
78	Реконструкция системы канализования южной части города с учетом приема стоков бывшего военного городка, г.Лодейное Поле	20 000
79	Строительство канализационных очистных сооружений в дер.Старая Слобода	222

<b>ЛОМОНОСОВСКИЙ РАЙОН</b>		<b>ТЫС. РУБ.</b>
<b>80</b>	Реконструкция канализационных очистных сооружений в д. <i>Яльгелево</i> , в т.ч. проектно-изыскательские работы	<b>2 968</b>
<b>ЛУЖСКИЙ РАЙОН</b>		
<b>81</b>	Распределительный газопровод по п. <i>Красный Маяк</i>	<b>1 343</b>
<b>82</b>	Газоснабжение природным газом д. <i>Дзержинского</i>	<b>34 200</b>
<b>83</b>	Распределительный газопровод среднего давления в пос. <i>Торковичи</i> , в т.ч. проектно-изыскательские работы	<b>5 320</b>
<b>84</b>	Газораспределительная сеть к жилым домам и блочно-модульным котельным в пос. <i>Плоское</i>	<b>3 643</b>
<b>85</b>	Распределительный газопровод к жилому дому 61/18 пр. <i>Урицкого</i> , г. <i>Луга</i> , в т.ч. проектно-изыскательские работы	<b>167</b>
<b>86</b>	Распределительный газопровод по ул. <i>Смоленской</i> и ул. <i>Нижегородской</i> в г. <i>Луга</i> , в т.ч. проектно-изыскательские работы	<b>146</b>
<b>87</b>	Распределительный газопровод в мкр. <i>Южный</i> в г. <i>Луга</i> , в т.ч. проектно-изыскательские работы	<b>820</b>
<b>88</b>	Распределительный газопровод в г. <i>Луга</i> , ( <i>заречная часть</i> ), в т.ч. проектно-изыскательские работы	<b>805</b>
<b>89</b>	Распределительный газопровод среднего давления по пер. <i>Перовскому</i> в г. <i>Луга</i> , в т.ч. проектно-изыскательские работы	<b>128</b>
<b>90</b>	Распределительный газопровод среднего и низкого давления в <i>Железнодорожной части</i> г. <i>Луга</i> (от пер. <i>Белозерского</i> до ул. <i>Горной</i> ), в т.ч. проектно-изыскательские работы	<b>2 945</b>
<b>91</b>	Газопровод межпоселковый среднего давления от дер. <i>Ретюнь</i> до пос. <i>Володарское</i> , в т.ч. проектно-изыскательские работы	<b>2 839</b>
<b>92</b>	Газопровод межпоселковый среднего давления от пос. <i>Межозерный</i> до пос. <i>Скреблово</i> , в т.ч. проектно-изыскательские работы	<b>2 391</b>
<b>93</b>	Газопровод межпоселковый дер. <i>Заклинье</i> – дер. <i>Смешино</i> – дер. <i>Турово</i> – дер. <i>Нелпи</i> – дер. <i>Слапи</i> с отводом Лужский лесной селекционно-семеноводческий центр, в т.ч. проектно-изыскательские работы	<b>2 428</b>
<b>ПРИОЗЕРСКИЙ РАЙОН</b>		
<b>94</b>	Газоснабжение природным газом в г. <i>Приозерск</i> , Распределительные сети (I, II, III, IV, V этапы), в т.ч. проектно-изыскательские работы	<b>105 600</b>
<b>95</b>	Наружное газоснабжение жилых домов в пос. <i>Шумилово</i> , в т.ч. проектно-изыскательские работы	<b>811</b>
<b>96</b>	Наружное газоснабжение жилых домов в пос. <i>Лосево</i> , в т.ч. проектно-изыскательские работы	<b>1 346</b>
<b>97</b>	Наружное газоснабжение жилых домов в пос. <i>Лососево</i> , в т.ч. проектно-изыскательские работы	<b>809</b>
<b>98</b>	Распределительный (уличный) газопровод с сопутствующими сооружениями для газоснабжения в дер. <i>Снегиревка</i> , в т.ч. проектно-изыскательские работы	<b>4 840</b>
<b>99</b>	Распределительный газопровод п. <i>станция Громова</i> , в т.ч. проектно-изыскательские работы	<b>1 793</b>
<b>100</b>	Распределительный газопровод по пос. <i>Соловьевка</i> , в т.ч. проектно-изыскательские работы	<b>3 662</b>
<b>101</b>	Распределительный газопровод по пос. <i>Запорожское</i> , в т.ч. проектно-изыскательские работы	<b>5 656</b>
<b>102</b>	Газоснабжение пос. <i>Моторное</i> , в т.ч. проектно-изыскательские работы	<b>1 180</b>
<b>103</b>	Газоснабжение пос. <i>Починок</i> , в т.ч. проектно-изыскательские работы	<b>2 640</b>
<b>104</b>	Реконструкция системы водоснабжения города в г. <i>Приозерск</i> , 1-й этап	<b>61 349</b>
<b>105</b>	Строительство и реконструкция объектов водоснабжения <i>заречной части</i> г. <i>Приозерска</i> , в т.ч. проектно-изыскательские работы	<b>969</b>
<b>106</b>	Реконструкция канализационных очистных сооружений в дер. <i>Снегиревка</i>	<b>3 703</b>
<b>107</b>	Строительство комплекса очистных сооружений в пос. <i>Платформа 69 км</i> , <i>Сосновское сельское поселение</i> , вблизи платформы 69 км, ул. <i>Заводская</i> , д.1	<b>47 171</b>

# ИСПОЛНЕНИЕ ГОСУДАРСТВЕННОЙ ПРОГРАММЫ «ОБЕСПЕЧЕНИЕ УСТОЙЧИВОГО ФУНКЦИОНИРОВАНИЯ И РАЗВИТИЯ КОММУНАЛЬНОЙ И ИНЖЕНЕРНОЙ ИНФРАСТРУКТУРЫ И ПОВЫШЕНИЕ ЭНЕРГОЭФФЕКТИВНОСТИ»

		ТЫС. РУБ.
<b>ПОДПОРОЖСКИЙ РАЙОН</b>		
108	Распределительный газопровод с сопутствующими сооружениями в г.Подпорожье по ул.Зеленой, ул.Красной, ул.Волховской, ул.Больничной, ул.Пожарной, ул.Беломорской, ул.Горького, ул.Сосновой, ул.Физкультуры, Парковому пер.	13 354
109	Распределительный газопровод с сопутствующими сооружениями мкр. «Новая деревня» и «Ольховец» Подпорожского городского поселения, в т.ч. проектно-изыскательские работы	2 708
<b>СЛАНЦЕВСКИЙ РАЙОН</b>		
110	Газопровод среднего давления в пос.Сельхозтехника	1 876
111	Реконструкция канализационных очистных сооружений, канализационного коллектора и двух насосных станций в дер. Гостицы	3 831
112	Строительство водопроводов по ул. Сосновая, ул. Набережная, ул. Загородная, ул. Береговая, пер. Кушелевский в г. Сланцы	10 093
<b>ТИХВИНСКИЙ РАЙОН</b>		
113	Распределительный газопровод (1-й этап) и газопроводы-вводы (2-й этап) к жилым домам в г.Тихвин по ул.Коммунаров, ул.Знаменской, ул.Пролетарской Диктатуры, ул.Полевой-Кузнецкой, ул.Никитинской, ул.Ново-Советской, ул.Береговой-Кузнецкой, ул.Чичеринской, ул.Юных Разведчиков, ул.Чернышевской	8 866
114	Распределительный газопровод в г.Тихвин по ул.Советской (от дома №10 до д.№2), по ул.Полевая-Кузнецкая (от дома №2 по ул.Советской до д.№33 по ул.Полевая-Кузнецкая); по ул.Новгородской (от дома №3 до дома №12)	12 402
115	Распределительный газопровод в г.Тихвин к жилым домам 3, 5, 7, 9, 9а, 11, 15а, 15а по ул.Красноармейской	1 071
116	Распределительный газопровод в г.Тихвин к жилым домам: по ул.Гагарина (от дома №46 до ул.Римского-Корсакова); по ул.Римского-Корсакова (от ул. Советской до дома №40, от дома №46 до дома №71); по переулку Советский	11 459
117	Распределительный газопровод в г.Тихвин к жилым домам: по ул.Орловской (от дома №15 до ул.Труда); по ул.Труда (от дома №27 до дома №54); по ул.Социалистической (от дома №29 до площади Свободы)	5 001
118	Строительство канализационных очистных сооружений в д.Сарка	867
119	Реконструкция канализационных очистных сооружений в п.Цвылево	49 228
<b>ТОСНЕНСКИЙ РАЙОН</b>		
120	Строительство газопровода межпоселкового газораспределительная станции «Любань» - дер.Померанье - дер.Трубников Бор, в т.ч. проектно-изыскательские работы	34 042
121	Газопровод межпоселковый дер.Нурма - пос.Шапки, в т.ч. проектно-изыскательские работы	17 229
122	Распределительный газопровод газораспределительной станции Рябово-п.Рябово 2 этап	13 720
123	Распределительный газопровод по Московскому шоссе (д.124-190), ул.Прогонной в г.п.Рябово	4 798
124	Газораспределительная сеть для газоснабжения индивидуальных жилых домов по улицам: 1-я Красная дорога, 2-я Красная дорога, 3-я Красная дорога, 4-я Красная дорога, 5-я Красная дорога, Московская дорога в пос.Красный Бор (распределительный газопровод)	10 804
125	Наружный газопровод к индивидуальным жилым домам улиц: 1-ая Колхозная, ул.К.Маркса, пер.Крупской, ул.Крупской, Ульяновское шоссе, ул.Комсомола в пос.Ульяновка	4 457
126	Газоснабжение индивидуальных жилых домов по Ульяновскому шоссе, 1-му Московскому проезду, Московскому шоссе в пос.Ульяновка	2 022
127	Газоснабжение природным газом индивидуальной жилой застройки по ул.К.Маркса, пер.Комсомола, ул.Декабристов, пер.Декабристов, ул.Крайней, пер.3-го июля в пос.Ульяновка	1 972
128	Наружный газопровод низкого давления к многоквартирным жилым домам №№1/1, 2, 4, 5/2, 6/1 по ул.Вокзальная в пос.Ульяновка	1 190
129	Строительство блочно-модульной котельной для ГКУЗ ЛО «Ульяновская областная психиатрическая больница» в пос. Ульяновка	25 217
130	Строительство канализационных очистных сооружений в Нурминском сельском поселении	1 935
<b>СОСНОВОБОСКИЙ ГОРОДСКОЙ ОКРУГ</b>		
131	Распределительный газопровод от газорегуляторного пункта №4 по пр.Героев до северной границы Сосновоборского городского округа, г.Сосновый Бор	3 203



# ИСПОЛНЕНИЕ ГОСУДАРСТВЕННОЙ ПРОГРАММЫ «БЕЗОПАСНОСТЬ»

ИСПОЛНЕНИЕ-2015  
В % К УТОЧНЕННОМУ ПЛАНУ

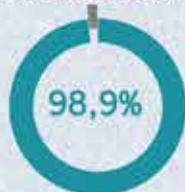

ИСПОЛНЕНО  
ЗА 2015 ГОД

1,47 млрд руб.

ЦЕЛЬ

Комплексное обеспечение безопасности населения  
Ленинградской области и объектов на территории Ленинградской области

УДЕЛЬНЫЙ ВЕС В ОБЩЕМ  
ОБЪЕМЕ РАСХОДОВ-2015



## ФИНАНСИРОВАНИЕ, МЛРД РУБ.



## ОСНОВНЫЕ ЦЕЛЕВЫЕ ПОКАЗАТЕЛИ

74

Уровень доверия населения к органам исполнительной власти Ленинградской области в сфере обеспечения безопасности, % от числа опрошенных к предыдущему году

Уровень оснащённости муниципальных образований с численностью населения свыше 10 тыс. чел. АПК АИС «Безопасный город», % от муниципальных образований с численностью населения свыше 10 тыс. чел.

Доля населённых пунктов на территории Ленинградской области, в которых обеспечено требование технического регламента по времени прибытия подразделений пожарной охраны к общему количеству населённых пунктов Ленинградской области, %

Степень внедрения системы вызова экстренных оперативных служб по единому номеру «112» на территории Ленинградской области к общему объёму выполненных мероприятий по созданию системы вызова экстренных оперативных служб по единому номеру «112», %

Степень освежения имущества гражданской обороны, %

Доля зоны охвата системой оповещения и информирования к общей численности населения Ленинградской области, %

	2015 (план / факт)	2016	2017	2018
Уровень доверия населения к органам исполнительной власти Ленинградской области в сфере обеспечения безопасности, % от числа опрошенных к предыдущему году	+0,5 / +0,5	+0,7	+0,7	+0,8
Уровень оснащённости муниципальных образований с численностью населения свыше 10 тыс. чел. АПК АИС «Безопасный город», % от муниципальных образований с численностью населения свыше 10 тыс. чел.	50 / 50	59,5	-	-
Доля населённых пунктов на территории Ленинградской области, в которых обеспечено требование технического регламента по времени прибытия подразделений пожарной охраны к общему количеству населённых пунктов Ленинградской области, %	69 / 69	70,0	72,5	74,4
Степень внедрения системы вызова экстренных оперативных служб по единому номеру «112» на территории Ленинградской области к общему объёму выполненных мероприятий по созданию системы вызова экстренных оперативных служб по единому номеру «112», %	20 / 20	20	75	90
Степень освежения имущества гражданской обороны, %	21 / 21	24	28	32
Доля зоны охвата системой оповещения и информирования к общей численности населения Ленинградской области, %	63,3 / 62,5	64,8	66,2	70,6

### ПОДПРОГРАММЫ:

«Обеспечение правопорядка и профилактика правонарушений»

«Предупреждение чрезвычайных ситуаций, развитие гражданской обороны, защита населения и территорий от чрезвычайных ситуаций природного и техногенного характера, обеспечение пожарной безопасности»

## АДРЕСНАЯ ИНВЕСТИЦИОННАЯ ПРОГРАММА

ТЫС. РУБ.

### ВОЛХОВСКИЙ РАЙОН

1 Проектирование здания пожарного депо в г.Сясьстрой 694

### КИРОВСКИЙ РАЙОН

2 Реконструкция здания под размещение центра обработки вызовов по единому номеру "112" на территории Кировского района 4 595

### ЛОДЕЙНОПОЛЬСКИЙ РАЙОН

3 Строительство поисково-спасательной станции в Лодейнопольском районе 17 338

### ЛУЖСКИЙ РАЙОН

4 Строительство здания пожарного депо по адресу: Лужский район, пос.Толмачево 29 684

## В РЕЗУЛЬТАТЕ РЕАЛИЗАЦИИ МЕРОПРИЯТИЙ ПРОГРАММЫ

В рамках государственной программы и адресной инвестиционной программы в 2015 году введено в эксплуатацию новое пожарное депо в пос. Толмачево Лужского муниципального района.

Завершение строительства здания поисково-спасательной станции в г.Лодейное поле, запланированное на 2015 год, не завершено. Нарушение сроков сдачи объекта в эксплуатацию связано с корректировкой проектно-сметной документации и увеличением стоимости строительства. Строительство здания поисково-спасательной станции планируется закончить до 01.07.2016 с выделением дополнительных бюджетных ассигнований в 2016 году.

В 4 квартале 2015 года завершено строительство подъезда для спуска и подъема плавательных средств поисково-спасательных станций в г.Лодейное поле Лодейнопольского муниципального района.

В 2015 году заключен государственный контракт на создание и развитие комплексной системы экстренного оповещения населения (КСЭОН) на 2015-2016 годы на сумму 146 965,2 тыс. руб., из них перечислено подрядчику 116 508,3 тыс. руб., исполнение составило 100%.

В 2015 году выполнена разработка ПСД на реконструкцию здания под размещение базовой инфраструктуры (Центра обработки вызовов) Системы-112 и техническое перевооружение его производственной базы в г. Кировске и выполнено технологическое присоединение к сетям.

За январь-декабрь 2015 года в рамках основного мероприятия «Обеспечение выплаты гражданам вознаграждения за добровольную сдачу оружия, боеприпасов, взрывчатых веществ и взрывных устройств» произведены выплаты 264 гражданам за сдачу 291 единиц оружия и 2 426 единиц боеприпасов на сумму 978,4 тыс. руб.

В рамках мероприятий в сфере профилактики безнадзорности и правонарушений несовершеннолетних в 2015 году административными комиссиями Ленинградской области рассмотрены 4 258 протоколов об административных правонарушениях.

В рамках обеспечения деятельности государственного казенного учреждения «Ленинградская областная противопожарно-спасательная служба» в 2015 году было выделено 860 861,3 тыс. руб.

За отчетный период средства по мероприятию были направлены на:

- обеспечение учреждения средствами на оплату труда и начислениями на выплаты по оплате труда, оплату услуг связи, транспортных, коммунальных услуг, услуг по содержанию имущества, прочих работ и услуг, приобретение основных средств и материальных запасов (количество штатных единиц: по плану – 1 742, по факту – 1 700, количество подразделений – 15);

- обеспечение условий по охране труда, улучшение социально-бытовых условий (количество застрахованных человек – 1 310, количество человек пошедших медосмотры по плану – факту 900, количество приобретенных кроватей – 75 штук, несгораемых шкафов – 60 штук);

- техническое обеспечение противопожарной службы Ленинградской области (приобретены 2 оперативно-служебных автомобиля, пожарные автоцистерны тяжелого класса в количестве 5 единиц, 2 грузовых автомобиля для перевозки негабаритных грузов, приобретены средства защиты органов дыхания в количестве 12 штук, резервных баллонов – 29 штук, приобретение фото и кино аппаратуры – 17 штук, приобретено гаражного оборудования 5 наименований в количестве 63 единицы, приобретено радиостанций – 27 штук, количество модернизированных пунктов связи пожарных частей – 10, количество подразделений, включенных в единую систему – 5.

# ИСПОЛНЕНИЕ ГОСУДАРСТВЕННОЙ ПРОГРАММЫ «БЕЗОПАСНОСТЬ»

За отчетный период в рамках мероприятия «Вовлечение граждан и организаций в обеспечение пожарной безопасности, государственная поддержка деятельности общественных объединений добровольной пожарной охраны» средства по мероприятию были направлены на:

- проведение **1 семинара**;
- разработку и издание буклетов, пособий, рекомендаций, листовок по профилактике пожаров – всего **5 видов**, общим тиражом **192 тыс. штук** на сумму **400,0 тыс. руб.**;
- проведение акции «День пожарной безопасности Ленинградской области»;
- проведение **1 соревнования** по пожарно-прикладному спорту между добровольными пожарными командам и **2 областных конкурса**;
- аренду **9 отдельно** стоящих опор под рекламу.

В 2015 году заключен государственный контракт на создание и развитие комплексной системы экстренного оповещения населения на базе местных систем оповещения Ленинградской области (автоматизированные рабочие места в количестве **16 комплектов** и **77 систем мониторинга**, **30 комплектов оборудования системы речевого оповещения** через уличную звукофикацию) на сумму **146 965,3 тыс. руб.** на 2015-2016 годы, из них подрядчику перечислено **44 089,6 тыс. руб.**

**29 684,0 тыс. руб.** направлены на строительство здания пожарного депо пос.Толмачёво Лужского района.

**694,1 тыс. руб.** направлены на разработку проектно-сметной документации (ПСД) на строительство здания пожарного депо в г.Сясьстрой Волховского района

76

День спасателя  
в Ленинградской области



«Управление по защите населения и территорий  
от чрезвычайных ситуаций» (г.Кириши)

# ИСПОЛНЕНИЕ ГОСУДАРСТВЕННОЙ ПРОГРАММЫ «ИНФОРМАЦИОННОЕ ОБЩЕСТВО»

ИСПОЛНЕНИЕ-2015  
В % К УТОЧНЕННОМУ ПЛАНУ



ИСПОЛНЕНО  
ЗА 2015 ГОД

0,48 млрд руб.

ЦЕЛЬ

Повышение качества жизни граждан, обеспечение конкурентоспособности Ленинградской области, развитие экономической, социально-политической и культурной сфер жизни жителей Ленинградской области, совершенствование системы государственного управления на основе использования информационных и телекоммуникационных технологий

УДЕЛЬНЫЙ ВЕС В ОБЩЕМ  
ОБЪЕМЕ РАСХОДОВ-2015



ФИНАНСИРОВАНИЕ, МЛРД РУБ.

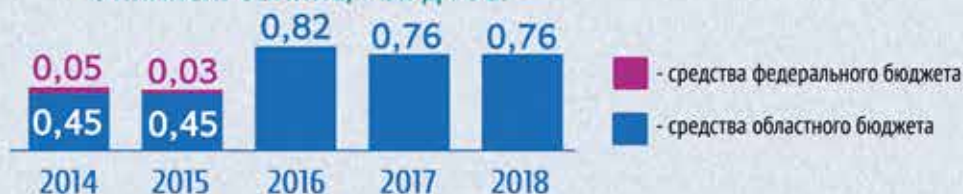

ОСНОВНОЙ ЦЕЛЕВОЙ ПОКАЗАТЕЛЬ

Индекс готовности Ленинградской области к информационному обществу, индекс\*

2015 (план / факт)	2016	2017	2018
0,5 / 0,5	0,52	0,55	0,60

## ПОДПРОГРАММЫ:

- «Развитие инфраструктуры информационного общества»
- «Обеспечение информационной безопасности информационного общества»
- «Развитие электронного правительства Ленинградской области»
- «Внедрение спутниковых навигационных технологий с использованием системы ГЛОНАСС и других результатов космической деятельности в интересах социально-экономического развития Ленинградской области»
- «Создание и развитие системы государственных и муниципальных закупок Ленинградской области на основе положений контрактной системы в сфере закупок товаров, работ, услуг для обеспечения государственных и муниципальных нужд»
- «Развитие инфраструктуры электронного правительства Ленинградской области»
- «Развитие информационно-коммуникационных технологий для обеспечения безопасности в Ленинградской области»
- «Развитие информационно-коммуникационных технологий обеспечения исполнения государственных и муниципальных полномочий в Ленинградской области»

\*Индекс строится на показателях, характеризующих три ключевых фактора электронного развития региона (человеческий капитал, экономическая среда, ИКТ-инфраструктура) и показателях доступа и использования ИКТ в шести сферах деятельности: в государственном и муниципальном управлении, бизнесе, образовании, здравоохранении, культуре, а также использование ИКТ домохозяйствами и населением

## В РЕЗУЛЬТАТЕ РЕАЛИЗАЦИИ МЕРОПРИЯТИЙ ПРОГРАММЫ

В части телекоммуникационной инфраструктуры обеспечено подключение, функционирование и взаимодействие в единой сети передачи данных Администрации Ленинградской области органов власти, расположенных по [171 адресу](#) в Санкт-Петербурге и на территории Ленинградской области.

В течение 2015 года проведены [22 «Горячие линии»](#) с Губернатором Ленинградской области. В ходе проведения данных мероприятий зафиксировано [1 136 звонков-обращений](#) от жителей Ленинградской области, из которых выведено в прямой эфир на «Горячую линию» [172 обращения](#) (или 15,14% от общего количества заявителей). При этом среднее число звонков-обращений, выводимых в прямой эфир за одну «Горячую линию», составило [8 обращений](#).

Проводились работы по обеспечению бесперебойного функционирования всех систем и компонентов инфраструктуры информационного общества – осуществлялось сопровождение [10 ведомственных информационных систем](#) органов исполнительной власти Ленинградской области:

- автоматизированной информационной системы «Электронный детский сад»;
- программного модуля на оказание электронных услуг в сфере регистрации актов гражданского состояния в органах ЗАГС Ленинградской области;
- системы электронного документооборота Ленинградской области;
- информационно – аналитической системы управления развитием агропромышленного и рыбохозяйственного комплекса Ленинградской области;
- экологической информационной системы Ленинградской области;
- телефонно-справочной системы органов власти Ленинградской области;
- автоматизированной информационной системы «Портал государственных и муниципальных услуг (функций)»;
- региональной информационной системы «Реестр государственных и муниципальных услуг (функций) Ленинградской области»;
- автоматизированной информационной системы «Управления имуществом Ленинградской области»;
- автоматизированной информационной системы «Жилье для детей сирот в Ленинградской области»;
- автоматизированной информационной системы «Межведомственное электронное взаимодействие в Ленинградской области».

С целью обеспечения возможности предоставления гражданам и организациям получения государственных и муниципальных услуг в электронной форме за счет средств исключительно областного бюджета переведены в электронный вид [10 муниципальных](#) и [50 государственных услуг](#). Доступ для получения данных услуг в электронном виде открыт на портале государственных и муниципальных услуг Ленинградской области ([gu.lenobl.ru](http://gu.lenobl.ru)).

В результате развития подсистемы мониторинга и управления пассажирскими перевозками региональной информационно-навигационной системы Ленинградской области на портале стали доступны следующие две услуги:

- 1) Предоставление информации об объектах транспортной инфраструктуры: актуальных графиках движения, маршрутах и остановочных пунктах автомобильного транспорта и городского наземного электрического транспорта, осуществляющего регулярную перевозку пассажиров и багажа.
  - 2) Предоставление информации об ожидаемом времени прибытия автомобильного транспорта и городского наземного электрического транспорта, осуществляющего регулярную перевозку пассажиров и багажа, о тарифах.
- Информация доступна о движении общественного транспорта в г.Сосновый Бор и Подпорожском районе.

Создан региональный сегмент единой федеральной межведомственной системы учета контингента обучающихся по основным образовательным программам и дополнительным образовательным программам Ленинградской области (ГИС «Контингент»). В результате выполнения данных работ на портале стали доступны следующие пять услуг:

- 1) Приём заявлений, постановка на учёт и зачисление детей в образовательные учреждения, реализующие основную образовательную программу дошкольного образования;
- 2) Зачисление детей в общеобразовательные учреждения субъектов РФ или муниципальные общеобразовательные учреждения (запись в школу);
- 3) Предоставление информации о результатах сданных экзаменов, тестирования и других вступительных испытаний, а также о зачислении в образовательное учреждение;
- 4) Предоставление информации о текущей успеваемости учащегося, ведение электронного дневника и электронного журнала успеваемости;
- 5) Предоставление информации об образовательных программах учебных курсов, предметов, дисциплин (модулей), годовых календарных учебных графиков.

По всем представленным выше услугам сферы образования отмечается высокий спрос со стороны населения области (быстрое возникновение социального эффекта). Так, услуга «Запись в школу» в соответствии с действующими правовыми актами стала доступна на портале с 15 января 2016 года. За первые 5 дней на портале запросили ее получение **732 человека**, в т.ч. в первый день – **472 заявителя**.

С целью автоматизации деятельности государственных служащих Ленинградской области в отчетный период созданы следующие новые государственные информационные системы Ленинградской области:

- 1) Региональная государственная информационная система «Система автоматизации функций тарифного регулирования Ленинградской области»;
- 2) Государственная информационная система жилищного надзора и контроля Ленинградской области;
- 3) Автоматизированная информационная система «Подготовка планов информатизации Ленинградской области»;
- 4) Государственная информационная система «Единый портал для граждан с ограниченными возможностями в Ленинградской области». Доступ к созданному portalу обеспечен по адресу <http://ipspi.lenreg.ru/>.

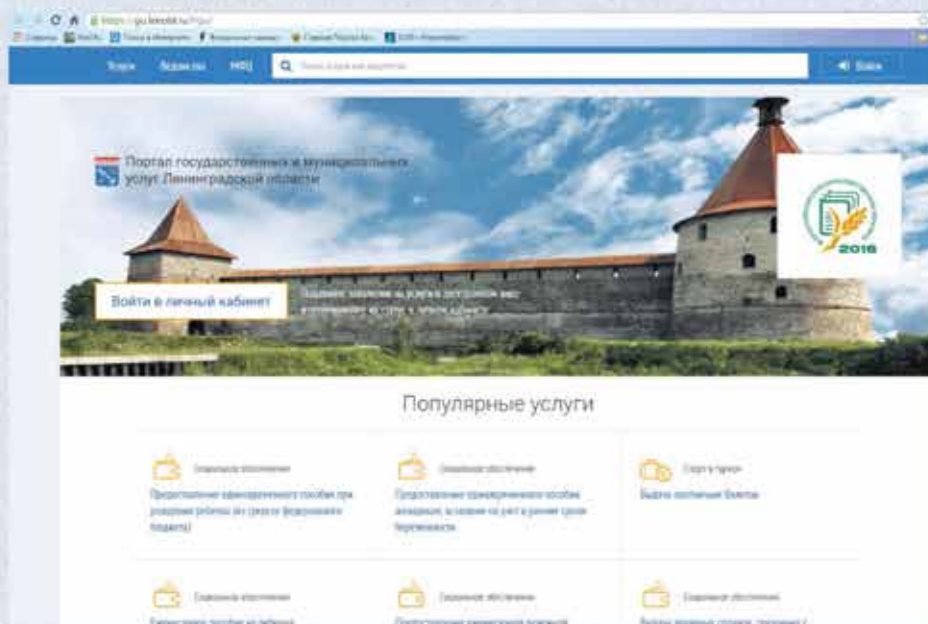

Портал государственных и муниципальных услуг Ленинградской области

# ИСПОЛНЕНИЕ ГОСУДАРСТВЕННОЙ ПРОГРАММЫ «ОХРАНА ОКРУЖАЮЩЕЙ СРЕДЫ»

ИСПОЛНЕНИЕ-2015  
В % К УТОЧНЕННОМУ ПЛАНУ



ИСПОЛНЕНО  
ЗА 2015 ГОД  
**1,32 млрд руб.**

ЦЕЛЬ

Обеспечение условий для устойчивого развития территории Ленинградской области, в т.ч. обеспечение экологической безопасности и качества окружающей среды Ленинградской области

УДЕЛЬНЫЙ ВЕС В ОБЩЕМ  
ОБЪЕМЕ РАСХОДОВ-2015



ФИНАНСИРОВАНИЕ, МЛРД РУБ.



ОСНОВНЫЕ ЦЕЛЕВЫЕ ПОКАЗАТЕЛИ

	2015 (план / факт)	2016	2017	2018
Лесистость территории Ленинградской области, %	57,3 / 57,1	57,3	57,3	57,3
Прирост налога на добычу полезных ископаемых, % по отношению к 2012 году	9,0 / 25,3	12	15	18
Доля бесхозяйных гидротехнических сооружений в общем числе гидротехнических сооружений на территории Ленинградской области, %	5,5 / 5,5	4,5	-	-
Доля площади, занятая особо охраняемыми природными территориями регионального значения, в общей площади Ленинградской области, %	5,9 / 5,8	6,7	7,9	10,5
Доля площади ценных лесных насаждений в составе покрытых лесной растительностью земель лесного фонда, %	68,9 / 69,2	68,9	68,9	68,9
Доля предприятий, осуществляющих хозяйственную деятельность, оказывающую негативное воздействие на окружающую среду, устранивших нарушения, в общем количестве наблюдаемых предприятий, %	74,0 / 76,0	76,0	78,0	80,0

80

## ПОДПРОГРАММЫ:

- «Регулирование качества окружающей среды»
- «Гидрометеорология и мониторинг окружающей среды»
- «Мониторинг, регулирование качества окружающей среды и формирование экологической культуры»
- «Развитие водохозяйственного комплекса»
- «Организация экологического воспитания, образования и просвещения»
- «Государственная экологическая экспертиза»
- «Особо охраняемые природные территории»
- «Минерально-сырьевая база»
- «Развитие лесного хозяйства»
- «Обеспечение реализации мероприятий, направленных на охрану окружающей среды, рациональное природопользование и воспроизводство минерально-сырьевой базы»
- «Экологический надзор»
- «Животный мир»

## В РЕЗУЛЬТАТЕ РЕАЛИЗАЦИИ МЕРОПРИЯТИЙ ПРОГРАММЫ

Площадь особо охраняемых природных территорий регионального значения на 01.01.2015 составила 479 313 га, на 31.12.2015 - 482 829,3 га. В 2015 году площадь особо охраняемых природных территорий регионального значения увеличена на 3 516,3 га за счет создания заказника «Коккоревский» и памятника природы «Колтушские высоты».

В рамках подпрограммы «Регулирование качества окружающей среды» в 2015 году выполнены следующие мероприятия:

1) Разработка мер по ликвидации приоритетных объектов накопленного экологического ущерба на уязвимых территориях Ленинградской области на сумму 1 300,2 тыс. руб.

В рамках мероприятия для администраций муниципальных образований выполнены предварительные инженерные изыскания и разработаны технические задания по двум приоритетным объектам накопленного экологического ущерба:

- несанкционированная свалка твёрдых бытовых отходов, необорудованная без разрешительной документации, площадью 9,4 га в Сланцевском городском поселении;

- несанкционированная свалка твёрдых бытовых отходов, необорудованная без разрешительной документации, площадью 6,9 га в Новолодожском городском поселении.

По данным объектам разработаны технические задания и сметы на проектно-изыскательские работы для полного цикла проектирования мероприятий по рекультивации, ликвидации или санации. Материалы будут направлены в адрес глав администраций Сланцевского и Волховского муниципальных районов.

2) Организация проведения ежегодных учений по ликвидации аварийных разливов нефтепродуктов на территории Ленинградской области на сумму 502,5 тыс. руб.

В рамках мероприятия в Волховском муниципальном районе проведено учение на 70 участников с применением технических средств и специализированного природоохранного оборудования для ликвидации аварийных разливов нефтепродуктов на акватории водного объекта р.Паша с привлечением представителей 17 муниципальных образований, федеральных и областных органов исполнительной власти и представителей специализированных подразделений. По результатам проведенного учения готовность участников к организации и проведению мероприятий по ликвидации аварийных разливов нефти и нефтепродуктов оценивается как удовлетворительная.

3) Оценка состояния климата в пределах территории Ленинградской области, в т.ч. оценка факторов влияния антропогенной деятельности на климат, разработка мер по адаптации к изменениям климата на сумму 663,5 тыс. руб.

Проведены расчёты и сравнения средних многолетних климатических характеристик, анализ трендов во временных рядах климатических переменных, оценка произошедших климатических изменений на территории Ленинградской области в период с 1936 по 2012 годов. Определены выявленные тенденции изменений климата, проведен анализ изменения природных и хозяйственных систем, связанных с изменениями климата на территории Ленинградской области.

Для органов исполнительной власти Ленинградской области и муниципальных районов разработан комплекс организационно-технологических рекомендаций по адаптации к изменениям климата на территории Ленинградской области, созданы карты-схемы для визуализации оценок основных климатических характеристик.

4) Актуализация информации о территориях Ленинградской области, находящихся в зонах периодических подтоплений и затоплений, на сумму 708,6 тыс. руб.

Проведены экспедиционные обследования территорий 17 водных объектов, подверженных периодическим подтоплениям и затоплениям, в т.ч. в период половодий, паводков, заторов, зажоров.

Водные объекты, по которым проведены обследования: реки Свирь, Оять, Паша, Сясь, Оредеж, Ижора, Луга, Черная (Ломоносовский район), Нарва, Плюсса, Тосна, Тигода, Тихвинка, Нева (Кировский район), Черная (Киришский район), Волхов и Новолодожский канал.

Сформированы базы данных о территориях Ленинградской области, подвергающихся периодическим подтоплениям и затоплениям. Разработаны рекомендации органам исполнительной власти Ленинградской области о необходимости принятия мер по защите территорий, подверженных подтоплениям и затоплениям, созданы карты-схемы зон подтопления и затопления территорий Ленинградской области в электронной форме.

Полученные данные будут использованы при реализации мероприятия «Определение границ зон затопления, подтопления на территории Ленинградской области» с последующим направлением материалов в Росреестр.

5) Разработка и актуализация цифровой экологической карты Ленинградской области в формате Интернет-ресурса на сумму 345,0 тыс. руб.



В рамках подпрограммы «Гидрометеорология и мониторинг окружающей среды» выполнены следующие мероприятия:  
1) Оценка качества воды в восточной части Финского залива и Ладожском озере в пределах территории Ленинградской области на сумму **3 178,9 тыс. руб.**

Проведены наблюдения на 31-ой станции за гидрологическим режимом водоемов и оценкой качества воды по гидрохимическим и гидробиологическим показателям в восточной части Финского залива и Ладожском озере в пределах территории Ленинградской области. Различные участки Ладожского озера соответствуют «условно чистым» водам, I класса качества и «слабо загрязненным», II класса качества воды. В целом для акватории Ладожского озера характерна I группа токсичности «допустимая степень токсичности». По результатам сравнительного анализа качества вод водоема за многолетний период исследований в последние годы отмечается улучшение состояния водного объекта.

2) Ведение информационно-аналитического комплекса водопользования, в т.ч. разработка и поддержка блока «Региональный мониторинг водных объектов Ленинградской области» на сумму **1 038,0 тыс. руб.**

3) Мониторинг радиационной обстановки на территории Ленинградской области с использованием автоматизированной системы контроля на сумму **1 888,0 тыс. руб.**

Проведен непрерывный мониторинг оценки радиационной обстановки территории Ленинградской области на **16 постах** с использованием автоматизированной системы контроля радиационной обстановки (АСКРО), в которой в режиме онлайн ведется контроль за радиационным фоном на территории Ленинградской области вблизи радиационно-опасных объектов, включая район расположения Ленинградской АЭС и территорию, находившуюся в зоне воздействия Чернобыльской аварии. В 2015 году установлен дополнительный пост контроля на территории Киришского района Ленинградской области. На постах контроля информационной сети АСКРО проведено более **50 тыс. измерений**.

4) Организация и ведение мониторинга состояния и контроля качества почвенного покрова на территории Ленинградской области на сумму **2 566,9 тыс. руб.**

5) Организация и проведение регулярных наблюдений за состоянием дна, берегов и водоохранных зон на водных объектах в пределах территории Ленинградской области на сумму **7 874,2 тыс. руб.**

Проведен комплекс наблюдений за состоянием дна, берегов, состоянием и режимом использования водоохранных зон и изменениями морфометрических особенностей на 20-ти реках (реки Нева, Мга, Ижора, Тосна, Волхов, Сясь, Свирь, Паша, Оять, Вуокса, Плюсса, Луга, Оредеж, Систа, Славянка, Охта, Тигода, Тихвинка, Коваши и Воронка) с целью выявления процессов, влияющих на деформацию речных русел, эрозионных процессов и их интенсивности в водоохранных зонах и оценки состояния экосистем водоохранных зон и хозяйственной инфраструктуры.

В рамках подпрограммы «Особо охраняемые природные территории» обеспечена деятельность филиала Ленинградского областного государственного казенного учреждения «Ленобллес».

В рамках деятельности Дирекции учреждения проведены природоохранные рейды на особо охраняемых природных территориях регионального значения, обеспечено соблюдение установленного Правительством Ленинградской области режима особой охраны региональных особо охраняемых природных территориях.

За 2015 год Дирекцией проведены **2 136 природоохранных рейдов** на **41 особо охраняемых природных территориях**, **1 217 разъяснений** с населением по вопросам соблюдения режима особой охраны особо охраняемых природных территорий, составлены **556 сообщений** о состоянии особо охраняемых природных территорий.

На сумму **2 815,0 тыс. руб.** подготовлены материалы комплексного экологического обследования участков территорий, обосновывающих создание 7 особо охраняемых природных территорий регионального значения Ленинградской области «Карельский лес», «Кузнечное», «Поддубно-Кусегский», «Медный завод – Черная речка», «Ямницкая Чисть», «Ивинский разлив» и «Ящера-Лемовжа».

На сумму **2 312,6 тыс. руб.** произведено благоустройство **5 особо охраняемых природных территорий**: природного парка «Вепский лес», заказников «Кивипарк», «Котельский», «Кургальский» и памятника природы «Токсовские высоты». Очищены территории общей площадью **25 га**, установлены **18 беседок**, **8 скамеек**, **15 информационных знаков** (щиты, аншлаги и указатели) и организовано **21 место отдыха** с кострищами и скамейками.

На сумму **1 984,7 тыс. руб.** выполнены работы по обустройству **6 особо охраняемых природных территорий** Ленинградской области для организации познавательного туризма: памятника природы «Саблинский», заказников «Лебяжий», «Болото Ламмин-Суо», «Гряда Вярмянселья», «Болото Озерное» и «Линдуловская роща». Созданы места организованной рекреации с очисткой территории общей площадью **30 га**, обустроены пешеходные тропы протяженностью **200 метров**, велотропы – **4 000 метров**, две лестницы и **16 мест отдыха**.

На сумму **200,0 тыс. руб.** проведены работы по учету заселения, очистке, дезинфекции, проверке креплений гнезд и мелкому ремонту **226 искусственных гнездовий** при подготовке их к весеннему сезону на 4 особо охраняемых природных территориях (в заказниках «Глебовское болото» (в части Тосненского района), «Гладышевский», «Котельский», «Дубравы у деревни Велькота»).

На сумму **596,2 тыс. руб.** произведены работы по обустройству заказника «Раковые озера» и памятника природы «Радоновые источники и озера у деревни Лопухинка» экологическими тропами с установкой информационных щитов и указателей и пунктами наблюдения за птицами.

На сумму **667,3 тыс. руб.** оплачены 4 государственные экологические экспертизы регионального уровня материалов комплексного экологического обследования участков территорий, обосновывающих придание правового статуса особо охраняемых природных территорий регионального значения «Колтушские высоты», «Весенний», «Нижеволховский» и «Акимовские озера».

В рамках подпрограммы «Развитие лесного хозяйства» объем лесовосстановления за 2015 год выполнен на **111%** от планового задания, в т.ч. по созданию лесных культур на **107,2%**. Агротехнические уходы выполнены на **106,8%** от годового плана. Подготовка почвы под лесные культуры будущего года выполнена на **112,8%**.

Объемы по посеву и посадке леса по итогам года выполнены на **111%**. Ввод молодняков в категорию хозяйственно-ценных пород составил **100,6%** по итогам 2015 года. Объем по рубкам ухода в молодняках, выполненный в 2015 году, составляет **103%**.

На организацию работы школьных лесничеств направлены средства в сумме **755,3 тыс. руб.**

Проведены соревнования школьных лесничеств, олимпиады эколого-биологической направленности регионального этапа Всероссийского лесного юниорского конкурса «Подрост».

С целью предоставления населению информации о перспективах развития и текущей деятельности школьных лесничеств Ленинградской области на канале с зоной распространения Санкт-Петербург и Ленинградская область размещены **3 видеосюжета** о школьных лесничествах.

На предоставление субсидий муниципальным образованиям на поддержку работы школьных лесничеств направлено **901,6 тыс. руб.**

За счет средств субсидий осуществлено доукомплектование материально-технической базы школьных лесничеств и организованы ознакомительные экскурсии для школьников **7 школьных лесничеств** в 6 муниципальных районах.

На организацию и участие в выставочных мероприятиях и конгрессных пленарных заседаниях направлена сумма **777,0 тыс. руб.**

Организовано участие в международной выставке – ярмарке «Агрорусь-2015» в г. Санкт-Петербург, в международной выставке-ярмарке «Российский лес» в г. Вологда и в международном лесном форуме в г. Санкт-Петербург.

В рамках подпрограммы «Животный мир» были проведены **1 793 контрольно-надзорных рейдовых мероприятий**, в ходе которых возбуждено **333 дела** об административных правонарушениях.

За 2015 год:

- осуществлена выкладка **51,5 тонн** кормов и **1,7 тонн** минеральной подкормки;
- проведено устройство **10,1 га** кормовых полей;
- обеспечено содержание **56 смотровых вышек** для лося, **64 аншлагов**, **50 солонцов** для лося, **50 солонцов** для зайца, **10 подкормочных сооружений** для боровой дичи, **50 искусственных гнездований** и **10 кормушек** для водоплавающей дичи;
- произведен учет кабана, косули, волка;
- проведен зимний маршрутный учет протяженностью **131,92 км.**

Проведены мероприятия «Слет охотников и рыболовов Ленинградской области» с обсуждением проблемных вопросов в законодательстве в области охоты и сохранения охотничьих ресурсов, день Охотника в Ленинградской области в рамках международной выставки-ярмарки «Агрорусь-2015», выставка охотничьих трофеев, фоторабот, изготовлены **1000 экземпляров** фотоальбома «Под пологом леса».

# ИСПОЛНЕНИЕ ГОСУДАРСТВЕННОЙ ПРОГРАММЫ «СТИМУЛИРОВАНИЕ ЭКОНОМИЧЕСКОЙ АКТИВНОСТИ»

ИСПОЛНЕНИЕ-2015  
В % К УТОЧНЕННОМУ ПЛАНУ



ИСПОЛНЕНО  
ЗА 2015 ГОД  
**3,28 млрд руб.**

ЦЕЛЬ

Создание условий для устойчивого и сбалансированного экономического развития Ленинградской области темпами выше среднероссийских

УДЕЛЬНЫЙ ВЕС В ОБЩЕМ  
ОБЪЕМЕ РАСХОДОВ-2015



ФИНАНСИРОВАНИЕ, МЛРД РУБ.

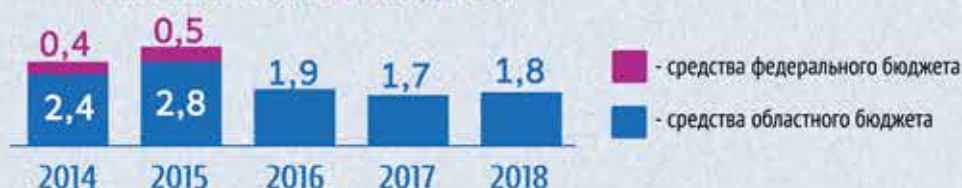

ОСНОВНЫЕ ЦЕЛЕВЫЕ ПОКАЗАТЕЛИ

	2015 (план / факт)	2016	2017	2018
Валовой региональный продукт (в основных ценах соответствующих лет, млрд руб.)	820,6 / 804,0	900,6	991,1	1 082,6
Объем инвестиций в основной капитал, млрд руб.	184,8 / 184,8	235,1	297,5	352,7
Уровень безработицы (по методологии МОТ), в среднем за год, %	4,3 / 5,1	-	-	-
Создание и модернизация высокопроизводительных рабочих мест, тыс. мест, нарастающим итогом	198,4 / 208,5	204,8	212,0	219,4
Производительность труда, % к предыдущему году	102,7 / 102,7	102,8	104,9	104,9
Реальная заработная плата, % к предыдущему году	94,4 / 92,9	109,0	110,0	109,6
Прирост оборота продукции (услуг), производимой средними предприятиями, малыми предприятиями, в т.ч. микропредприятиями и индивидуальными, предпринимателями, % к предыдущему году	1,4 / 1,4	1,4	1,3	1,1

84

## ПОДПРОГРАММЫ:

- «Обеспечение благоприятного инвестиционного климата в Ленинградской области»
- «Развитие промышленности и инноваций в Ленинградской области»
- «Совершенствование системы стратегического управления социально-экономическим развитием Ленинградской области»
- «Развитие рынка труда и содействие занятости населения Ленинградской области» в 2014-2015 годах\*
- «Развитие малого, среднего предпринимательства и потребительского рынка Ленинградской области»
- «Развитие международных и межрегиональных связей Ленинградской области»
- «Развитие объединенного пилотного инновационного территориального кластера медицинской, фармацевтической промышленности, радиационных технологий на территории Ленинградской области»
- «Улучшение условий и охраны труда в Ленинградской области»\*
- «Оказание содействия добровольному переселению в Ленинградскую область соотечественников, проживающих за рубежом»\*

\*с 2016 года данные подпрограммы реализуются в рамках государственной программы Ленинградской области «Содействие занятости населения Ленинградской области»

## В РЕЗУЛЬТАТЕ РЕАЛИЗАЦИИ МЕРОПРИЯТИЙ ПРОГРАММЫ

За счет средств федерального и областного бюджетов в рамках реализации Государственного плана подготовки управленческих кадров для организаций народного хозяйства Российской Федерации прошли обучение **107 человек** в **4 высших учебных заведениях**.

За счет средств областного бюджета осуществлялись сопровождение по принципу «единого окна» **126 инвестиционных проектов** (**25 иностранных, 101 отечественный**) и актуализация Реестра инвестиционных площадок Ленинградской области – в реестре зарегистрированы **462 объекта**, организовано участие Ленинградской области в **35 выставочно-ярмарочных, конгрессных и коммуникативных мероприятиях**, в т.ч. Петербургском международном экономическом форуме, Областной выставке племенных животных «Белые ночи», Международном инвестиционном форуме «Сочи – 2015».

Оказана государственная поддержка **6 компаниям**, осуществляющим инвестиционную деятельность на территории Ленинградской области (ООО «Ростерминалуголь», ООО «Интернешнл Пейпер», ООО «Невская трубопроводная кампания», ООО «Нокиан Тайерс», ООО «Тепловое оборудование», ООО «РЭМОС-АЛЬФА») и **2 компаниям**, осуществляющим трейдерскую деятельность (ООО «Нокиан Шина», ООО «ОРИМИ ТРЕЙД»). Осуществлялось развитие информационной системы «Инвестиционное развитие территории Ленинградской области». Внесены изменения в схему территориального планирования Ленинградской области, подготовлены предложения по внесению изменений в документы территориального планирования **6 муниципальных образований**.

Оказана поддержка **2 организациям**: ООО «Комацо» и ОАО «Узор» для возмещения части процентной ставки по кредитам, привлекаемым предприятиями текстильного и швейного производства, производства кожи, изделий из кожи и производства обуви.

Поддержка оказана ООО «Волховское предприятие «Волна» в целях возмещения затрат на приобретение производственного оборудования и (или) технологической оснастки.

Поддержка оказана ЗАО «Форд Мотор Компани» на возмещение расходов по перевозке работников предприятия и профессиональной подготовке, переподготовке и повышению квалификации персонала.

За счет средств федерального бюджета выплачено пособие по безработице **14 035 безработным гражданам**, стипендия в период обучения – **1 416 безработным**, досрочные пенсии – **216 безработным**, материальная помощь в период обучения оказана **63 гражданам**.

За счет средств федерального и областного бюджетов созданы **172 рабочих места** для трудоустройства инвалидов.

За счет средств областного бюджета размещены **920 публикаций** в **45 газетных изданиях**, проинформированы о положении на рынке труда **30,6 тыс. граждан** и **4,5 тыс. работодателей**; проведены **290 ярмарок вакансий** с участием **21,4 тыс. чел.**; организовано профессиональное обучение **1 857 человек** по **70 профессиям**, эффективность профессионального обучения безработных составила **99,4%**. Госуслугу по социальной адаптации получили **1 379 безработных граждан**, по содействию самозанятости – **370 безработных граждан**. На все виды работ трудоустроены **18,7 тыс. чел.**, эффективность трудоустройства составила **64,7%**.

Созданы **29 рабочих мест** для трудоустройства незанятых инвалидов.

В результате реализации мероприятий подпрограммы уровень регистрируемой безработицы составил **0,46%**, напряженность на рынке труда составила **0,4 человека на 1 вакансию**.

За счет средств областного бюджета и прочих источников проведены **13 экспертиз** условий труда на **837 рабочих местах**, проведен мониторинг и обработка информации по результатам специальной оценки условий труда в **856 организациях** на **29,4 тыс. рабочих местах**, проведено обучение и проверка знаний по вопросам охраны труда **10,2 тыс. руководителей и сотрудников организаций**, расположенных на территории Ленинградской области.

В рамках подпрограммы «Оказание содействия добровольному переселению в Ленинградскую область соотечественников, проживающих за рубежом» рассмотрены **388 заявлений соотечественников** о переселении в Ленинградскую область, согласованы **294 заявления**, **83 заявления** направлены в администрации муниципальных образований для рассмотрения, **11 – отклонены**. Оформлено **121 свидетельство участника** Государственной программы по переселению в Российскую Федерацию (**352 человека с учетом членов семей**). В результате реализации подпрограммы на территорию Ленинградской области прибыли **328 соотечественников** (в т.ч. **118 участников** и **210 членов семей**). Оказаны социальные услуги **3 гражданам**, в т.ч. одному ребенку-инвалиду.

За счет средств федерального, областного и местных бюджетов **119 субъектам малого и среднего предпринимательства** предоставлены субсидии для возмещения части затрат, связанных с заключением договоров финансовой аренды (лизинга), **36 субъектам** – для возмещения части затрат, связанных с развитием и модернизацией производства, **21 субъекту** – на уплату процентов по кредитным договорам;

**91 субъекту малого предпринимательства**, действующему менее одного года, – на организацию предпринимательской деятельности;

**9 субъектам предпринимательства** для создания средств размещения, в т.ч. гостевых комнат, предназначенных для проживания туристов;

**13 субъектам** – для организации групп дневного времяпрепровождения детей дошкольного возраста, а также иных подобных им видов деятельности по присмотру и уходу за детьми;

**3 субъектам** – для стимулирования развития франчайзинга;

**19 субъектам** – для возмещения части затрат, связанных с получением сертификатов;

**26 субъектам** – для возмещения части затрат, связанных с участием в выставочно-ярмарочных мероприятиях;

**6 субъектам** – на реализацию мероприятий программ энергоэффективности;

**9 субъектам**, осуществляющим деятельность в области ремесел и народных художественных промыслов;

**99 субъектам** – субъектам малого предпринимательства в моногородах.

Предоставлены субсидии **18 организациям муниципальной инфраструктуры** поддержки малого предпринимательства на разработку проектно-сметной документации, проведение ремонтно-строительных работ, подключение к инженерной инфраструктуре, приобретение, монтаж, ремонт и техническое обслуживание охранно-пожарной сигнализации, систем видеонаблюдения, приобретение, обновление, и обслуживание программного обеспечения, **19 организациям** – на оказание безвозмездных информационно-консультационных услуг (проведены свыше **12,7 тыс. консультаций**, вовлечены в сферу предпринимательской деятельности **166 человек**).

В рамках развития объединенного пилотного инновационного территориального кластера медицинской, фармацевтической промышленности, радиационных технологий на территории Ленинградской области за счет средств федерального бюджета и прочих источников организациями – участниками кластера осуществлялись доклинические исследования лекарственных средств на основе биснафтазарина для лечения аллергических и воспалительных заболеваний глаз, разработка высокоэффективного лекарственного средства на основе пептидной субстанции синтетического происхождения, включающей структуру эксенатида и вектора доставки, построен питомник лабораторных животных, осуществлялись научно-исследовательские и опытно-конструкторские работы по разработке новых изделий из углерода, разработана проектно-сметная документация на строительство предприятия по производству медицинских изделий из углерода.

За счет средств областного бюджета и прочих источников принято участие в выставочно-ярмарочных мероприятиях в Республике Турция: проведены презентации кластера медицинской, фармацевтической промышленности и радиационных технологий для турецких фармацевтических компаний в г. Анкара и г. Стамбул, подписаны соглашения о сотрудничестве с 2 компаниями, принято участие в фармацевтической выставке «CPhI Istanbul 2015»; принято участие в международной промышленной выставке ИННОПРОМ в г.Екатеринбург – проведена презентация Северо-Западного нанотехнологического центра в г.Гатчина и объектов объединенного инновационного кластера медицинской, фармацевтической промышленности и радиационных технологий.



Запуск производства новой модели автомобиля Ford Mondeo (фотографии пресс-службы Ford Sollers)

# ИСПОЛНЕНИЕ ГОСУДАРСТВЕННОЙ ПРОГРАММЫ «РАЗВИТИЕ АВТОМОБИЛЬНЫХ ДОРОГ»

ИСПОЛНЕНИЕ-2015  
В % К УТОЧНЕННОМУ ПЛАНУ



ИСПОЛНЕНО  
ЗА 2015 ГОД

7,72 млрд руб.

## ЦЕЛИ

- 1) обеспечение устойчивого функционирования и развития автомобильных дорог для увеличения мобильности и улучшения качества жизни населения, стабильного экономического роста экономики, снижения транспортной составляющей в себестоимости конечной продукции, повышения инвестиционной привлекательности и транспортной доступности населенных пунктов Ленинградской области
- 2) снижение уровня социального риска (числа лиц, погибших в результате ДТП, на 100 тыс. населения)

УДЕЛЬНЫЙ ВЕС В ОБЩЕМ  
ОБЪЕМЕ РАСХОДОВ-2015



## ФИНАНСИРОВАНИЕ, МЛРД РУБ.



## ОСНОВНЫЕ ЦЕЛЕВЫЕ ПОКАЗАТЕЛИ

	2015 (план / факт)	2016	2017	2018
Доля автомобильных дорог общего пользования, регионального и межмуниципального значения, соответствующих нормативным требованиям к транспортно-эксплуатационным показателям, %	44,3 / 46,58	44,1	44,3	44,3
Доля сельских населенных пунктов, обеспеченных постоянной круглогодичной связью с сетью автомобильных дорог общего пользования по дорогам с твердым покрытием, %	72,2 / 72,2	72,2	72,2	72,2
Уменьшение количества ДТП с сопутствующими дорожными условиями с пострадавшими на 1 тыс. автотранспортных средств (к уровню 2013 года), %	5 / 5,6	7	8	10

87

### ПОДПРОГРАММЫ:

- «Развитие сети автомобильных дорог общего пользования»
- «Поддержание существующей сети автомобильных дорог общего пользования»
- «Содержание и управление дорожным хозяйством»
- «Повышение безопасности дорожного движения»



# ИСПОЛНЕНИЕ ГОСУДАРСТВЕННОЙ ПРОГРАММЫ «РАЗВИТИЕ АВТОМОБИЛЬНЫХ ДОРОГ»

## В РЕЗУЛЬТАТЕ РЕАЛИЗАЦИИ МЕРОПРИЯТИЙ ПРОГРАММЫ

Введены в эксплуатацию после ремонта участки автодорог протяженностью 438,75 км, мост и путепровод протяженностью 323,9 пог. м, в т.ч. по автодорогам: регионального значения – 256,85 км / 323,9 пог. м, местного значения – 181,9 км;

- поставлены: 21 единица техники, 117 единиц лабораторного оборудования и 1 комплект средств измерений для контроля качества выполненных работ;
- установлены 39 опор для размещения стационарных комплексов;
- исполнены 2 этапа обследования 140 трасс регулярных автобусных маршрутов;
- выполнены работы по обустройству 35 автобусных остановок на автомобильных дорогах регионального значения;
- введен в эксплуатацию самоходный паром в целях обеспечения функционирования паромной переправы.

В рамках мероприятия «Сокращение аварийности на участках концентрации дорожно-транспортных происшествий инженерными методами, в т.ч. за счет средств дорожного фонда» исполнены в полном объеме.

Приобретены 36 стационарных комплексов автоматической фото-видеофиксации нарушений ПДД РФ.

Организован и проведен конкурс профессионального мастерства водителей автобусов на сумму 376,7 тыс. руб.

В Конкурсе профессионального мастерства приняли участие 63 человека из 10 организаций (ООО «Невская линия», ООО «ПИТЕРАВТО», ООО АТП «Барс-2», МУПАТП МО г. Волхов, ООО «ЛОДавто», ООО «Вест-Сервис», ООО «Петербургская Транспортная Компания», ЗАО «Такси-2», ООО «Транс-Балт» (Госненский и Гатчинский филиал)).

88

Организованы и проведены занятия по ПДД с учащимися младших классов в образовательных учреждениях и детских оздоровительных лагерях силами детского мобильного автогородка на сумму 672,9 тыс. руб.

Занятия проведены в соответствии с утвержденным планом в период с 8 июня по 4 августа 2015 года в 17 муниципальных районах и Сосновоборском городском округе Ленинградской области. Всего совершены 50 выездов детского мобильного городка. Занятиями охвачены 63 образовательных учреждения. На занятиях прошли обучение 1 836 учащихся младших классов.



Ремонт областных дорог



# ИСПОЛНЕНИЕ ГОСУДАРСТВЕННОЙ ПРОГРАММЫ «РАЗВИТИЕ АВТОМОБИЛЬНЫХ ДОРОГ»

АДРЕСНАЯ ИНВЕСТИЦИОННАЯ ПРОГРАММА		ТЫС. РУБ.
<b>ВОЛХОВСКИЙ РАЙОН</b>		
1	Разработка проектно-сметной документации на строительство мостового перехода через р.Заводская в пос. Свирица	523
<b>ВЫБОРГСКИЙ РАЙОН</b>		
2	Реконструкция мостового перехода через реку Сторожевая на км 24 автодорожного маршрута <i>Выборг – Комсомольское – Светогорск</i> (с учетом средств ГРАНТА внешнее содействие Европейского Союза)	297 452
3	Строительство автодорожного путепровода на станции Возрождение участка <i>Выборг–Каменногорск</i> взамен закрываемого переезда на ПК 229+44.20	25 042
4	Строительство автодорожного путепровода на перегоне <i>Выборг–Таммисуо</i> участка <i>Выборг–Каменногорск</i> взамен закрываемых переездов на ПК 26+30.92, ПК 1276+10.80 и ПК 15+89.60	18 595
5	Строительство автодорожного путепровода на перегоне <i>Таммисуо–Гвардейское</i> участка <i>Выборг–Каменногорск</i> взамен закрываемых переездов на ПК 105+00.00, ПК 106+38.30	2 838
6	Разработка проектно-сметной документации на реконструкцию автомобильной дороги «Подъезд к пос. Токарево»	370
<b>ГАТЧИНСКИЙ РАЙОН</b>		
7	Разработка проектно-сметной документации на реконструкцию автомобильной дороги «Подъезд к г. Гатчина»	2 779
8	Разработка проектно-сметной документации на строительство участка улично-дорожной сети для обеспечения подъезда к наноцентру в г.Гатчина	2 540
9	Строительство путепровода в месте пересечения железнодорожных путей и автомобильной дороги общего пользования «Подъезд к г.Гатчина-2» (1 этап)	154 501
10	Строительство путепровода в месте пересечения железнодорожных путей и автомобильной дороги общего пользования «Подъезд к г.Гатчина-2» (2 этап – Строительство трехпролетного двухполосного автодорожного путепровода с подходами под две полосы движения)	73 927
11	Реконструкция участка км 19+750 – км 23+000 автомобильной дороги общего пользования регионального значения «Красное Село – Гатчина – Павловск»	6 677
12	Разработка проектно-сметной документации на реконструкцию автомобильной дороги «Подъезд к многофункциональному музейному центру в с.Рождествено от автомобильной дороги М-20 Санкт-Петербург – Псков»	1 886
13	Разработка проектно-сметной документации на реконструкцию автомобильной дороги «Подъезд к музею «Дом станционного смотрителя» в дер. Выра от автомобильной дороги «Кемполово-Выра-Тосно-Шапки»	836
<b>КИРИШСКИЙ РАЙОН</b>		
14	Строительство мостового перехода через р. Пчевжа на территории Будогощского городского поселения и автодороги на подходах к нему между населенными пунктами дер. Бестоголово и дер. Горятино	62 628
<b>ЛОДЕЙНОПОЛЬСКИЙ РАЙОН</b>		
15	Реконструкция автомобильной дороги «Подъезд к дер.Игокиничи»	5 725
16	Реконструкция автомобильной дороги «Подъезд к пос.Мехбаза»	8 709
<b>ПРИОЗЕРСКИЙ РАЙОН</b>		
17	Реконструкция участка автомобильной дороги <i>Орехово-Сосново-Кривко-ж/д ст.Петяярви</i> , км 0+750-км 1+800	50 799
<b>ТОСНЕНСКИЙ РАЙОН</b>		
18	Разработка проектной документации по объекту «Строительство автомобильной дороги, расположенной по адресу: г. Тосно, дорога к стадиону от региональной автодороги «Кемполово-Губаницы-Калитино-Выра-Тосно-Шапки»	3 487
<b>ЛЕНИНГРАДСКАЯ ОБЛАСТЬ</b>		
19	Проектно-изыскательские работы и отвод земель будущих лет	32 863



# ИСПОЛНЕНИЕ ГОСУДАРСТВЕННОЙ ПРОГРАММЫ «РАЗВИТИЕ СЕЛЬСКОГО ХОЗЯЙСТВА»

ИСПОЛНЕНИЕ-2015  
В % К УТОЧНЕННОМУ ПЛАНУ



ИСПОЛНЕНО  
ЗА 2015 ГОД  
**7,15 млрд руб.**

## ЦЕЛИ

- 1) увеличение вклада агропромышленного и рыбохозяйственного комплекса Ленинградской области в решение задачи продовольственной безопасности Российской Федерации
- 2) повышение конкурентоспособности продукции, производимой в агропромышленном и рыбохозяйственном комплексе Ленинградской области

УДЕЛЬНЫЙ ВЕС В ОБЩЕМ  
ОБЪЕМЕ РАСХОДОВ-2015



## ФИНАНСИРОВАНИЕ, МЛРД РУБ.



## ОСНОВНЫЕ ЦЕЛЕВЫЕ ПОКАЗАТЕЛИ

	2015 (план / факт)	2016	2017	2018
Индекс производства продукции сельского хозяйства в хозяйствах всех категорий (в сопоставимых ценах), % к предыдущему году	102,7 / 101,8	103,0	102,2	102,2
Индекс производства продукции растениеводства (в сопоставимых ценах), % к предыдущему году	100,6 / 103,0	100,5	100,5	100,5
Индекс производства продукции животноводства (в сопоставимых ценах), % к предыдущему году	103,6 / 101,3	103,9	102,8	102,5
Индекс производства пищевых продуктов, включая напитки (в сопоставимых ценах), % к предыдущему году	103,3 / 103,4	103,6	103,9	104,1
Индекс физического объема инвестиций в основной капитал сельского хозяйства, % к предыдущему году	103,2 / 75,8	103,3	103,9	104,1
Рентабельность сельскохозяйственных организаций (с учетом субсидий), %	13,00 / 13,50	13,00	13,00	14,00
Среднемесячная номинальная заработная плата в сельском хозяйстве (по сельскохозяйственным организациям, не относящимся к субъектам малого предпринимательства), тыс. руб.	27,00 / 29,73	28,35	29,8	31,35

### ПОДПРОГРАММЫ:

- «Развитие отраслей растениеводства»
- «Развитие отраслей животноводства»
- «Развитие пищевой, перерабатывающей промышленности и рыбохозяйственного комплекса»
- «Поддержка малых форм хозяйствования»
- «Техническая и технологическая модернизация, инновационное развитие»
- «Обеспечение реализации государственной программы Ленинградской области «Развитие сельского хозяйства Ленинградской области»
- «Устойчивое развитие сельских территорий Ленинградской области на 2014–2017 годы и на период до 2020 года»
- «Развитие мелиорации земель сельскохозяйственного назначения Ленинградской области на 2014–2020 годы»

## АДРЕСНАЯ ИНВЕСТИЦИОННАЯ ПРОГРАММА

ТЫС. РУБ.

### БОКСИТОГОРСКИЙ РАЙОН

1	Строительство дома культуры в пос. <i>Заборьев</i> , в т.ч. проектные работы	1 968
2	Строительство подводящего газопровода для газоснабжения жилых домов в дер. <i>Самойлово</i> , в т.ч. проектные работы	4 750

### ВЫБОРГСКИЙ РАЙОН

3	Реконструкция автомобильной дороги «Подъезд к пос. <i>Маслово</i> »	1 850
4	Строительство фельдшерско-акушерского пункта в пос. <i>Приветнинское</i>	16 689

### ВОЛОСОВСКИЙ РАЙОН

5	Реконструкция канализационных очистных сооружений в пос. <i>Каложицы</i> , в т.ч. проектные работы	1 200
6	Реконструкция канализационных очистных сооружений в дер. <i>Бегуницы</i> , в т.ч. проектные работы	599
7	Строительство детского сада на 100 мест в дер. <i>Рабитицы</i>	109 414
8	Строительство дома культуры со зрительным залом на 150 мест в пос. <i>Курск</i>	2 202
9	Строительство дома культуры со зрительным залом на 150 мест в пос. <i>Терпилицы</i>	5 000
10	Реконструкция пришкольной спортивной площадки в дер. <i>Большая Вруда</i> , в т.ч. проектные работы	20 571
11	Строительство универсальной спортивной площадки в дер. <i>Ущевицы</i> , в т.ч. проектные работы	482
12	Строительство универсальной спортивной площадки в пос. <i>Беседа</i> , в т.ч. проектные работы	520
13	Реконструкция здания МОУ «Сельцовская средняя общеобразовательная школа» со строительством пристройки общей мощностью на 300 мест в пос. <i>Сельцо</i>	40 027
14	Строительство фельдшерско-акушерского пункта в пос. <i>Курск</i>	18 383
15	Строительство фельдшерско-акушерского пункта в пос. <i>Каложицы</i>	17 244
16	Газоснабжение дер. <i>Ущевицы</i> , в т.ч. проектные работы	1 895
17	Газоснабжение дер. <i>Хотыницы</i> и пос. <i>Каложицы</i> , в т.ч. проектные работы	2 565
18	Строительство распределительного газопровода к дер. <i>Лисино</i> , в т.ч. проектные работы	13 635
19	Газоснабжение 125-ти индивидуальных жилых домовладений дер. <i>Захонье</i> , в т.ч. проектные работы	2 790
20	Распределительный газопровод в жилые дома №№1-7,7а,8,8а,9а,9б,10,10а,12,13,13а,13б,14,15,15а,16-22,24,26,27,27а,28,28а,29-33,33а,34,34а,35-3840б,41,42,44,44а,46-5; ул. <i>Солнечная</i> , дома 1-8; ул. <i>Матвеевка</i> , дома 1-5,8,9,14,15,15а; ул. <i>Сосновая</i> , дома №№9-12,18,19,21,22,28.	13 373

### ВОЛХОВСКИЙ РАЙОН

21	Реконструкция системы водоснабжения в пос. <i>Аврова</i> , в т.ч. проектные работы	950
22	Реконструкция сетей водоснабжения с. <i>Старая Ладога</i>	15 989
23	Строительство фельдшерско-акушерского пункта в дер. <i>Бережки</i> , в т.ч. проектные работы	767
24	Строительство распределительного (уличного) газопровода с сопутствующими сооружениями для газоснабжения в <i>Колчановском сельском поселении</i> по ул. <i>Леспромхозовская</i> и ул. <i>Чернецкого</i>	2 565

### ВСЕВОЛОЖСКИЙ РАЙОН

25	Строительство 2-й нитки водовода от водоочистных сооружений г. <i>Всеволожска</i> до водопроводной насосной станции пос. <i>Романовка</i> . Реконструкция водопроводной насосной станции в пос. <i>Романовка</i>	5 000
26	Строительство средней общеобразовательной школы на 600 мест в с. <i>Павлово Колтушского с.п.</i>	60 000
27	Строительство распределительного газопровода в дер. <i>Ириновка</i>	5 720
28	Газопровод среднего и низкого давления к индивидуальным жилым домам №№16а,18,18а,20,20а,22,22а,24,24а по <i>Ленинградскому проспекту</i> ; №3,5 по ул. <i>Железнодорожная</i> в пос. <i>Кузьмолово</i> и №26,26а,28,28а,30,32,32а по <i>Ленинградскому шоссе</i> в дер. <i>Кузьмолово</i>	2 519
29	Распределительный газопровод в дер. <i>Дранишники</i>	21 959

# ИСПОЛНЕНИЕ ГОСУДАРСТВЕННОЙ ПРОГРАММЫ «РАЗВИТИЕ СЕЛЬСКОГО ХОЗЯЙСТВА»

	ТЫС. РУБ.
30 Газоснабжение <i>дер.Агалатово</i>	25 149
31 Газоснабжение индивидуальных жилых домов в <i>дер.Орво</i>	2 700
32 Строительство распределительного (уличного) газопровода и ПРГ для газоснабжения жилых домов в <i>дер.Энколово</i>	13 000
<b>ГАТЧИНСКИЙ РАЙОН</b>	
33 Строительство фельдшерско-акушерского пункта в <i>дер.Семрино</i>	1 990
<b>КИНГИСЕППСКИЙ РАЙОН</b>	
34 Строительство двухэтажного здания Кингисеппской ветеринарной инспекции	26 729
35 Строительство врачебной амбулатории на 100 пос./см. в <i>пос.Котельский</i> , в т.ч. проектные работы	4 687
36 Строительство газопровода к жилой застройке в <i>дер.Котлы</i>	20 320
<b>КИРОВСКИЙ РАЙОН</b>	
37 Строительство системы водоснабжения в <i>дер. Сухое</i> , в т.ч. проектные работы	783
38 Строительство системы водоснабжения в <i>дер. Сологубовка, дер.Лезье</i>	3 299
39 Реконструкция канализационных очистных сооружений в <i>с.Путилово</i> , в т.ч. проектные работы	6 900
40 Реконструкция здания бытового обслуживания под офис врача общей практики в <i>с.Путилово</i>	48 213
41 Реконструкция дома культуры на 140 мест в <i>с.Шум</i> , в т.ч. проектные работы,	2 000
42 Реконструкция универсальной спортивной площадки в <i>с.Путилово</i>	13 152
43 Газоснабжение жилой застройки, 2 этап в <i>с.Путилово</i> , в т.ч. проектные работы	8 400
44 Газоснабжение <i>дер.Петровщина</i> , в т.ч. проектные работы	4 050
45 Газоснабжение <i>дер.Горная Шальдиха</i> , в т.ч. проектные работы	1 519
<b>ЛОДЕЙНОПОЛЬСКИЙ РАЙОН</b>	
46 Реконструкция системы водоснабжения в <i>пос.Янега</i> , в т.ч. проектные работы	2 037
47 Комплексная компактная застройка и благоустройство территории в <i>с.Алеховщина</i> (строительство дома культуры со зрительным залом на 150 мест)	29 969
48 Строительство фельдшерско-акушерского пункта в <i>пос.Яровщина</i> , в т.ч. проектные работы	1 998
49 Газопровод для газификации жилого фонда в границах <i>ул.Лесная, ул.Труда, ул.Энтузиастов, ул.Солнечная, пер.Центральный, ул.Сосновая, ул.Парковая, ул.Земляничная пос.Янега</i> , в т.ч. проектные работы	1 354
<b>ЛОМОНОСОВСКИЙ РАЙОН</b>	
50 Реконструкция здания МУК клубного типа «Дом культуры» в <i>дер.Низино</i>	11 100
51 Строительство дома культуры со зрительным залом на 150 мест в <i>пос.Новоселье</i>	5 000
52 Строительство фельдшерско-акушерского пункта в <i>дер.Глобицы</i>	2 094
<b>ЛУЖСКИЙ РАЙОН</b>	
53 Реконструкция здания дома культуры на 140 мест в <i>пос. Володарского</i> , в т.ч. проектные работы	3 538
54 Строительство дома культуры в <i>пос.Скреблово</i> , в т.ч. проектные работы	2 634
55 Комплексная компактная застройка и благоустройство территории в <i>пос.Дзержинского</i> (строительство универсального спортивного комплекса с игровым залом)	49 739
56 Строительство фельдшерско-акушерского пункта в <i>пос.Мшинская</i>	3 291
57 Строительство фельдшерско-акушерского пункта в <i>пос.Торковичи</i>	1 844

## ПРИОЗЕРСКИЙ РАЙОН

	ТЫС. РУБ.
58 Реконструкция амбулатории в пос. Мельниково	5 926
59 Строительство библиотеки в пос. Соловьевка	13 895
60 Реконструкция канализационных очистных сооружений в пос. Мельниково	26 077
61 Строительство водоочистных сооружений в дер. Раздолье	500
62 Строительство универсальной крытой спортивной площадки в пос. Мельниково	24 693
63 Комплексная компактная застройка и благоустройство территории в пос. Плодовое (строительство спортивно-оздоровительного комплекса с бассейном на 40 человек)	33 895
64 Наружное газоснабжение жилых домов в пос. Ромашки, в т.ч. проектные работы	874
65 Распределительный (уличный) газопровод с сопутствующими сооружениями для газоснабжения населенных пунктов в дер. Кривка, в т.ч. проектные работы	330
66 Строительство распределительного газопровода в пос. Пятиречье, в т.ч. проектные работы	2 400
67 Строительство распределительного газопровода в пос. Громово, в т.ч. проектные работы	8 971
68 Строительство распределительного газопровода в дер. Раздолье, в т.ч. проектные работы	15 984

## ПОДПОРОЖСКИЙ РАЙОН

69 Строительство фельдшерско-акушерского пункта в дер. Ярославичи	16 924
---	--------

## СЛАНЦЕВСКИЙ РАЙОН

70 Строительство распределительного газопровода в пос. Выскатка, в т.ч. проектные работы	138
--	-----

## ТИХВИНСКИЙ РАЙОН

71 Реконструкция здания Андреевского центра культуры и досуга со строительством пристройки в дер. Мелегежская горка, в т.ч. проектные работы	432
--	-----

## ТОСНЕНСКИЙ РАЙОН

72 Строительство универсальной спортивной площадки в пос. Тарасово, в т.ч. проектные работы	1 000
73 Строительство фельдшерско-акушерского пункта в пос. Ушаки	485
74 Строительство газопровода межпоселкового от ГРС «Тосно» до пос. Стрение, в т.ч. проектные работы	6 700

Свиноферма  
ОАО «Племенной завод «Пламя»



Птицеводческий комплекс ООО  
«Труд» по выращиванию индейки

## В РЕЗУЛЬТАТЕ РЕАЛИЗАЦИИ МЕРОПРИЯТИЙ ПРОГРАММЫ

Объем производства валовой продукции сельского хозяйства во всех категориях хозяйств Ленинградской области в 2015 году составил **99,0 млрд руб.** и по сравнению с аналогичным периодом 2014 года увеличился на **1,8%**, в т.ч. в сельскохозяйственных организациях – **72,4 млрд руб.** (на **2,0 %** больше).

Производство основных видов продукции растениеводства составило:

- зерновые культуры (в весе после доработки) – **145,8 тыс. тонн** (114,4% к 2014 году);
- картофель – **321,6 тыс. тонн** (112,9%);
- овощи (всего) – **253,3 тыс. тонн** (96,5% к уровню 2014 года).

На долю хозяйств населения и фермеров приходится **62,9%** валового сбора картофеля и **41,3%** овощей.

В среднем с каждого гектара намолочено **35 ц зерна** (на 5% больше 2014 года, накопано **235 ц картофеля** (на 9,8% больше 2014 года), собрано **523,0 ц овощей** открытого грунта (на 6,7% больше). Посеяно озимых культур на площади **8,6 тыс. га**, что на 41 % больше, чем в предыдущем году и вспахано **31 тыс. га** зяби (+ 12,3%).

Производство продукции животноводства (по данным Петростата) в 2015 году в хозяйствах всех категорий составило:

- молоко – **588,7 тыс. тонн** (103,7 % к уровню 2014 года), в т.ч. в сельхозорганизациях – **546,7 тыс. тонн** (104,3% к показателю 2014 года);
- мясо (скот и птица на убой в ж. в.) – **371,3 тыс. тонн** (101,2% к показателю 2014 года), в т.ч. в сельхозорганизациях – **362,5 тыс. тонн** (101,5% к показателю 2014 года);
- яйца – **3 061,0 млн штук** (98,3% к показателю 2014 года), в т.ч. в сельхозорганизациях – **3 027,8 млн штук** (98,2% к показателю 2014 года).

Хозяйствами населения и фермерами произведено 2,4% мяса, 7,1% молока и 1,1% яиц. Производство мяса (скота и птицы в живом весе) и молока в этих хозяйствах к уровню 2014 года снижено на 9% и 4% соответственно, производство яиц увеличилось – на 1,5%.

По результатам 2015 года на одну корову в крупных, средних и малых сельхозорганизациях надоено в среднем **7 965 кг** молока, или 104,4% к уровню 2014 года. В расчете на одну курицу-несушку получено в среднем по **323 яйца**, или 101,6% к показателю 2014 года.

Поголовье скота и птицы в хозяйствах всех категорий 2015 года составило:

- крупный рогатый скот – **179,8 тыс. голов** (101,3% к показателю 2014 года), в т.ч. в сельхозорганизациях – **164,7 тыс. голов** (101,6% к показателю 2014 года);
- в т.ч. коровы – **77,7 тыс. голов** (100,3% к показателю 2014 года), в т.ч. в сельхозорганизациях – **70,9 тыс. голов** (100,6% к показателю 2014 года);
- свиньи – **195,3 тыс. голов** (102,7% к показателю 2014 года), в т.ч. в сельхозорганизациях – **188,8 тыс. голов** (103% к показателю 2014 года);
- овцы и козы – **26,3 тыс. голов** (105,2% к показателю 2014 года), в т.ч. в сельхозорганизациях – **4,9 тыс. голов** (148,6 % к показателю 2014 года);
- птица – **29,8 млн. голов** (101,4% к показателю 2014 года), в т.ч. в сельхозорганизациях – **29,5 тыс. голов** (102,4% к показателю 2014 года).

В хозяйствах населения и фермеров содержится 8,4% поголовья крупного рогатого скота, 3,3% свиней, 81,4% овец и коз. Поголовье крупного рогатого скота здесь снизилось на 1,3%, свиней на 5,8%, овец и коз на 1,8%.

За 2015 год в отрасли животноводства в сельскохозяйственных организациях:

- общее племенное поголовье крупного рогатого скота молочного направления увеличилось до **124,1 тыс. голов** (105,7% к показателю 2014 года), в т.ч. племенное поголовье коров молочного направления увеличилось до **57,2 тыс. голов** (105,4% к показателю 2014 года), племенная продажа крупного рогатого скота составила **4 216 голов**;
- общее поголовье крупного рогатого скота специализированных мясных пород увеличилось до **6 485 голов** (125,9% к показателю 2014 года), в т.ч. коров – **до 2 551** (110,2% к показателю 2014 года), производство мяса крупного рогатого скота увеличилось до **25,8 тыс. тонн** (105,6% к показателю 2014 года);
- поголовье основных свиноматок увеличилось до **11,05 тыс. голов** (112,3% к показателю 2014 года), производство мяса свиней в живом весе увеличилось до **38,7 тыс. тонн** (107,2% к показателю 2014 года). Продуктивность одной свиноматки увеличилась до **14,2 поросенка** (100,5% к показателю 2014 года);
- маточное поголовье по всем видам клеточных пушных зверей увеличено на 2,1% к аналогичному периоду 2014 года, в т.ч. маточное поголовье норок на 10,3%.

Средства в сумме **95,0 млн руб.** из федерального бюджета и **0,24 млн руб.** из областного бюджета направлены на возмещение процентной ставки по краткосрочным кредитам на переработку продукции растениеводства и животноводства по основному мероприятию «Развитие перерабатывающей промышленности».

Из средств областного бюджета предоставлены субсидии на возмещение части затрат на производство товарной пищевой рыбной продукции при осуществлении промышленного и прибрежного рыболовства в сумме **19,0 млн руб.** и субсидии на возмещение части затрат на приобретение кормов для рыб в размере **30,0 млн руб.**

За 2015 год улов водных биоресурсов по всем районам промысла составил **19,51 тыс. тонн** (111,4 % к уровню 2014 года), объем производства (выращивания) рыбоводной продукции составил **7,2 тыс. тонн** (107,5 % к уровню 2014 года), из которых реализация товарной рыбоводной продукции составила **3,53 тыс. тонн** (103,8 % к уровню 2014 года), производство пищевой рыбной продукции, включая консервы, составило **26,5 тыс. тонн** (118,3 % к уровню 2014 года).

Оказана государственная поддержка крестьянским фермерским хозяйствам:

- гранты на создание и развитие крестьянских (фермерских) хозяйств и единовременной помощи на бытовое обустройство получили **26 начинающих фермеров**;
- гранты на развитие семейных животноводческих ферм получили **16 фермерских хозяйств**;
- **8 крестьянских фермерских хозяйств** оформили в собственность **211,15 га земельных площадей**;
- **97 фермеров** получили субсидии на содержание **6 876 голов маточного поголовья** сельскохозяйственных животных (козوماتки – **262** голов, конематки – **117** голов, коровы – **1 161** голов, кроликоматки – **1 768** голов, овцематки – **3 568** голов) и **361 пчелосемьи**;
- меры господдержки позволили обновить парк сельскохозяйственных машин и оборудования **27 фермерам**. Ими приобретено **61 единица техники, сельскохозяйственных машин и оборудования**, в т.ч.: **10 тракторов, 1 кормоуборочный комбайн, 16 сельскохозяйственных машин, 25 машин для животноводства, птицеводства и кормопроизводства, 4 дизельных и бензиновых генератора** для животноводческих ферм.

Государственная поддержка из бюджетов всех уровней по подпрограмме «Техническая и технологическая модернизация, инновационное развитие» составила **1 899,7 млн руб.**, в т.ч. из федерального бюджета выплачено **1 152,5 млн руб.**, из областного бюджета – **744,9 млн руб.**, из местных бюджетов – **2,37 млн руб.**

За 2015 год сельскохозяйственными товаропроизводителями, заявившимися на предоставление субсидии по мероприятию «Поддержка сельскохозяйственных товаропроизводителей на приобретение сельскохозяйственной техники и оборудования для сельскохозяйственного производства» приобретены **657 единиц техники**, на общую сумму **1 208 млн руб.** Из них **108 тракторов, 17 единиц зерноуборочных и 14 единиц кормоуборочных комбайнов, машины сельскохозяйственные – 165 единиц, машины для животноводства, птицеводства и кормопроизводства 235 единиц, изделия автомобильной промышленности 85 единиц, дизельные и бензиновые генераторы для животноводческих ферм – 23 единицы.** Получили субсидии **110 сельскохозяйственных товаропроизводителей**, в т.ч. **27 крестьянских фермерских хозяйств.**

В рамках заключенного соглашения комитетом по агропромышленному и рыбохозяйственному комплексу Ленинградской области и Минсельхозом за счет средств Федерального бюджета были профинансированы следующие расходы:

- 1) Мероприятия по улучшению жилищных условий граждан, проживающих в сельской местности, в т.ч. молодых семей и молодых специалистов – **20 752,0 тыс. руб.**
- 2) Мероприятия по развитию сети общеобразовательных организаций в сельской местности – **4 620,0 тыс. руб.**
- 3) Мероприятия по развитию сети фельдшерско-акушерских пунктов и (или) офисов врачей общей практики в сельской местности – **6 260,0 тыс. руб.**
- 4) Мероприятия по развитию сети плоскостных спортивных сооружений в сельской местности – **6 430,0 тыс. руб.**
- 5) Мероприятия по развитию газификации в сельской местности – **19 100,0 тыс. руб.**
- 6) Мероприятия по развитию водоснабжения в сельской местности – **13 380,0 тыс. руб.**
- 7) Мероприятия по реализации проектов комплексного обустройства площадок под компактную жилищную застройку в сельской местности – **27 540,0 тыс. руб.**
- 8) Мероприятия по грантовой поддержке местных инициатив граждан, проживающих в сельской местности – **1 908,0 тыс. руб.**

# ИСПОЛНЕНИЕ ГОСУДАРСТВЕННОЙ ПРОГРАММЫ «УПРАВЛЕНИЕ ГОСУДАРСТВЕННЫМИ ФИНАНСАМИ И ГОСУДАРСТВЕННЫМ ДОЛГОМ»

ИСПОЛНЕНИЕ-2015  
В % К УТОЧНЕННОМУ ПЛАНУ



ИСПОЛНЕНО  
ЗА 2015 ГОД  
**3,55 млрд руб.**

**ЦЕЛЬ**

Обеспечение долгосрочной сбалансированности бюджета Ленинградской области и повышения качества управления общественными финансами

УДЕЛЬНЫЙ ВЕС В ОБЩЕМ  
ОБЪЕМЕ РАСХОДОВ-2015



ФИНАНСИРОВАНИЕ, МЛРД РУБ.



ОСНОВНЫЕ ЦЕЛЕВЫЕ ПОКАЗАТЕЛИ

96

Доля муниципальных образований Ленинградской области, в бюджетах которых доля межбюджетных трансфертов из других бюджетов бюджетной системы Российской Федерации превышает 70% объема собственных доходов местных бюджетов, от общего количества муниципальных образований Ленинградской области, %

Темп роста расчетной бюджетной обеспеченности по двум наименее обеспеченным муниципальным районам Ленинградской области (к уровню 2012 года), %

Доля просроченной кредиторской задолженности в расходах консолидированных бюджетов муниципальных образований Ленинградской области, %

Доля муниципальных образований Ленинградской области, имеющих высокое и надлежащее качество управления муниципальными финансами, от общего количества муниципальных образований Ленинградской области), %

Дюрация долга - средневзвешенный по сумме срок возврата привлеченных заимствований, лет

Отклонение в меньшую сторону фактической доходности портфеля размещенных временно свободных денежных средств в текущем году от действующей ключевой ставки по соответствующим срокам размещения), %/год

Публикация документов бюджетного процесса в соответствии с методическими рекомендациями Международного бюджетного партнерства (от числа имеющихся в Ленинградской области), %

	2015 (план / факт)	2016	2017	2018
Доля муниципальных образований Ленинградской области, в бюджетах которых доля межбюджетных трансфертов из других бюджетов бюджетной системы Российской Федерации превышает 70% объема собственных доходов местных бюджетов, от общего количества муниципальных образований Ленинградской области, %	22,6 / 24,4	22,5	22,4	22,3
Темп роста расчетной бюджетной обеспеченности по двум наименее обеспеченным муниципальным районам Ленинградской области (к уровню 2012 года), %	113,0 / 113,0	105,0	111,0	112,0
Доля просроченной кредиторской задолженности в расходах консолидированных бюджетов муниципальных образований Ленинградской области, %	0,25 / 0,26	0,24	0,23	0,22
Доля муниципальных образований Ленинградской области, имеющих высокое и надлежащее качество управления муниципальными финансами, от общего количества муниципальных образований Ленинградской области), %	33,2 / 50,7	35,5	37,8	38,7
Дюрация долга - средневзвешенный по сумме срок возврата привлеченных заимствований, лет	2,5 / 2,78	2,5	2,5	2,5
Отклонение в меньшую сторону фактической доходности портфеля размещенных временно свободных денежных средств в текущем году от действующей ключевой ставки по соответствующим срокам размещения), %/год	<= 1,0 / 0	<= 1,0	<= 1,0	<= 1,0
Публикация документов бюджетного процесса в соответствии с методическими рекомендациями Международного бюджетного партнерства (от числа имеющихся в Ленинградской области), %	100 / 100	100	100	100

## ПОДПРОГРАММЫ:

«Создание условий для эффективного и ответственного управления муниципальными финансами, повышения устойчивости бюджетов муниципальных образований Ленинградской области»

«Управление государственным долгом Ленинградской области»

«Повышение эффективности бюджетных инвестиций»

«Повышение прозрачности и открытости бюджета Ленинградской области»

# ИСПОЛНЕНИЕ ГОСУДАРСТВЕННОЙ ПРОГРАММЫ «УПРАВЛЕНИЕ ГОСУДАРСТВЕННЫМИ ФИНАНСАМИ И ГОСУДАРСТВЕННЫМ ДОЛГОМ»

## В РЕЗУЛЬТАТЕ РЕАЛИЗАЦИИ МЕРОПРИЯТИЙ ПРОГРАММЫ

В рамках совершенствования системы перераспределения финансовых ресурсов между областным бюджетом и бюджетами муниципальных образований в 2015 году сохраняются действующие ранее принципы построения межбюджетного регулирования.

Сохраняется поступление по единым нормативам отчислений в размере 100% в бюджеты муниципальных районов и городского округа доходов от налога, взимаемого в связи с применением упрощенной системы налогообложения.

Сохраняется зачисление в бюджеты муниципальных образований 40% налоговых доходов от налога на доходы физических лиц, поступающего в консолидированный бюджет Ленинградской области, и налоговых доходов от акцизов на нефтепродукты по дифференцированным нормативам, исходя из зачисления в местные бюджеты 10% от указанного налога, поступающего в консолидированный бюджет Ленинградской области.

В целях увеличения возможностей муниципальных образований по решению вопросов местного значения и создания условий для обеспечения своевременного выполнения муниципальными образованияами принятых расходных и бюджетных обязательств дотации муниципальным районам на выравнивание бюджетной обеспеченности перечислены в первом полугодии в сумме **621 204,2 тыс. руб.** (100% годового плана), субвенции на исполнение указанных государственных полномочий за 2015 год перечислены в сумме **1 000 777,4 тыс. руб.** (100% годового плана).

Обслуживание внутреннего государственного долга за 2015 год составило **555 678,8 тыс. руб.** (94,94% от годового плана). Неисполнение расходов в полном объеме по данной статье связано с непривлечением дополнительных заимствований в течение отчетного периода в связи превышением доходов бюджета над расходами.

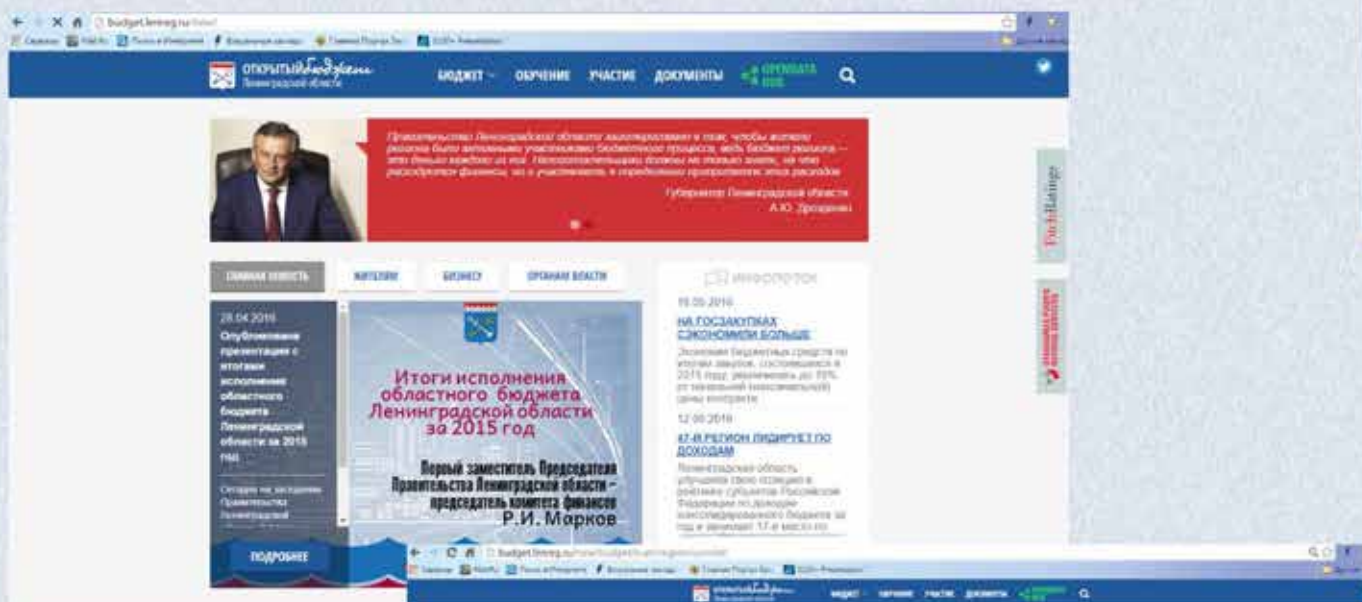

Портал «Открытый бюджет» Ленинградской области





# ИСПОЛНЕНИЕ ГОСУДАРСТВЕННОЙ ПРОГРАММЫ «ПОВЫШЕНИЕ ЭФФЕКТИВНОСТИ ГОСУДАРСТВЕННОГО УПРАВЛЕНИЯ И СНИЖЕНИЕ АДМИНИСТРАТИВНЫХ БАРЬЕРОВ ПРИ ПРЕДОСТАВЛЕНИИ ГОСУДАРСТВЕННЫХ И МУНИЦИПАЛЬНЫХ УСЛУГ»

ИСПОЛНЕНИЕ-2015  
В % К УТОЧНЕННОМУ ПЛАНУ



ИСПОЛНЕНО  
ЗА 2015 ГОД

0,55 млрд руб.

ЦЕЛЬ

Повышение эффективности государственного управления и снижение административных барьеров при предоставлении государственных и муниципальных услуг в Ленинградской области

УДЕЛЬНЫЙ ВЕС В ОБЩЕМ  
ОБЪЕМЕ РАСХОДОВ-2015



ФИНАНСИРОВАНИЕ, МЛРД РУБ.



## ОСНОВНЫЕ ЦЕЛЕВЫЕ ПОКАЗАТЕЛИ

98

Уровень удовлетворенности граждан Российской Федерации на территории Ленинградской области качеством предоставления государственных и муниципальных услуг, %

Доля граждан Российской Федерации на территории Ленинградской области, имеющих доступ к получению государственных и муниципальных услуг по принципу «одного окна» по месту пребывания, в т.ч. в многофункциональных центрах предоставления государственных и муниципальных услуг, %

Среднее число обращений представителей бизнес-сообщества в орган государственной власти (орган местного самоуправления) на территории Ленинградской области для получения одной государственной (муниципальной) услуги, связанной со сферой предпринимательской деятельности, ед.

Время ожидания в очереди при обращении заявителя в орган государственной власти (орган местного самоуправления) на территории Ленинградской области для получения государственных (муниципальных) услуг, мин.

	2015 (план / факт)	2016	2017	2018
Уровень удовлетворенности граждан Российской Федерации на территории Ленинградской области качеством предоставления государственных и муниципальных услуг, %	80,0 / 89,0	85,0	88,0	90,0
Доля граждан Российской Федерации на территории Ленинградской области, имеющих доступ к получению государственных и муниципальных услуг по принципу «одного окна» по месту пребывания, в т.ч. в многофункциональных центрах предоставления государственных и муниципальных услуг, %	90,0 / 93,55	90,0	90,0	90,0
Среднее число обращений представителей бизнес-сообщества в орган государственной власти (орган местного самоуправления) на территории Ленинградской области для получения одной государственной (муниципальной) услуги, связанной со сферой предпринимательской деятельности, ед.	2 / 2	2	2	2
Время ожидания в очереди при обращении заявителя в орган государственной власти (орган местного самоуправления) на территории Ленинградской области для получения государственных (муниципальных) услуг, мин.	15 / 15	15	15	15

### ПОДПРОГРАММЫ:

«Развитие государственной гражданской службы Ленинградской области»

«Снижение административных барьеров при предоставлении государственных и муниципальных услуг в Ленинградской области»



Открытие МФЦ в городе Отрадное Кировского района

#### В РЕЗУЛЬТАТЕ РЕАЛИЗАЦИИ МЕРОПРИЯТИЙ ПРОГРАММЫ

В рамках подпрограммы «Развитие государственной гражданской службы Ленинградской области» обеспечен значительный охват дополнительным профессиональным образованием **464 гражданских служащих**. Проведен конкурс среди студентов по наиболее востребованным специальностям для включения в кадровый резерв на вакансии, не требующие опыта работы. В конкурсе участвовали **60 человек**, включены в кадровый резерв по итогам конкурса – **39 человек**, из них назначены на должности – **12 человек**. Всего за 5 лет на должности назначены **43 студента**.

Организован и проведен конкурс «Лучший государственный гражданский служащий Ленинградской области» для государственных гражданских служащих Администрации Ленинградской области, в котором приняли участие около **600 специалистов и 223 руководителя**.

Продолжается активное формирование и использование кадрового резерва. В 2015 году в кадровый резерв включены **570 человек**. Из 650 назначений на должности назначено из кадрового резерва **185 человек** (28,5% от общего числа назначений).

В целях исполнения Указа Президента Российской Федерации от 7.05.2012 №601 «Об основных направлениях совершенствования системы государственного управления» (субъектам Российской Федерации поставлены задачи по достижению следующих показателей:

- 1) уровень удовлетворенности граждан качеством предоставления государственных и муниципальных услуг к 2018 году должен составить не менее **90%**;
- 2) доля граждан, имеющих доступ к получению государственных и муниципальных услуг по принципу «одного окна» по месту пребывания, в т.ч. в многофункциональных центрах предоставления государственных услуг, к 2015 году не должна быть менее **90%**;
- 3) доля граждан, использующих механизм получения государственных и муниципальных услуг в электронной форме к 2018 году должна составлять не менее **70%**;
- 4) снижение среднего числа обращений представителей бизнес-сообщества в орган государственной власти Российской Федерации (орган местного самоуправления) для получения одной государственной (муниципальной) услуги, связанной со сферой предпринимательской деятельности к 2014 году – до **2**;
- 5) сокращение времени ожидания в очереди при обращении заявителя в орган государственной власти Российской Федерации (орган местного самоуправления) для получения государственных (муниципальных) услуг к 2014 году – до **15 минут**.

По итогам 2015 года:

уровень удовлетворенности граждан качеством услуг составил **89% при плане на 2015 год 80%**;

среднее число обращений представителей бизнес-сообщества – **2 обращения**;

время ожидания в очереди для получения услуги – **15 минут**;

доля граждан, имеющих доступ к получению услуг по принципу «одного окна», в т.ч. в МФЦ, – **93,55%**.

Согласно схеме размещения МФЦ в Ленинградской области для обеспечения достижения показателя в **90%** на конец 2015 года **фактически открыто 608 окон «МФЦ»**, включая **30 филиалов (отделов) ГБУ ЛО «МФЦ»** и **213 удаленных рабочих мест** (далее – УРМ).

По состоянию на 01.01.2016 на базе ГБУ ЛО «МФЦ» организовано **предоставление 162 государственных и муниципальных услуг**, в т.ч. **61 государственной услуги** федеральных органов исполнительной власти и органов государственных внебюджетных фондов, **58 государственных услуг** органов исполнительной власти Ленинградской области, **43 муниципальных услуг**.

За 2015 год зарегистрированы **1 415 549 обращений граждан** в МФЦ, из них: приняты **530 134 пакета документов**, выданы **438 712 результатов оказания государственных и муниципальных услуг**, оказаны **446 703 консультации**. Прослеживается устойчивая динамика роста количества обращений в МФЦ. Так, если в январе 2015 года в МФЦ зарегистрировано **55 728 обращений**, то в декабре – **191 243 обращения**.

# ИСПОЛНЕНИЕ ГОСУДАРСТВЕННОЙ ПРОГРАММЫ «УСТОЙЧИВОЕ ОБЩЕСТВЕННОЕ РАЗВИТИЕ»

ИСПОЛНЕНИЕ-2015  
В % К УТОЧНЕННОМУ ПЛАНУ



ИСПОЛНЕНО  
ЗА 2015 ГОД

0,68 млрд руб.

ЦЕЛЬ

- создание условий для устойчивого развития местного самоуправления в Ленинградской области
- укрепление единства российской нации и развитие единого этнокультурного пространства Ленинградской области как важного фактора устойчивого развития России и ее территориальной целостности

УДЕЛЬНЫЙ ВЕС В ОБЩЕМ  
ОБЪЕМЕ РАСХОДОВ-2015



## ФИНАНСИРОВАНИЕ, МЛРД РУБ.

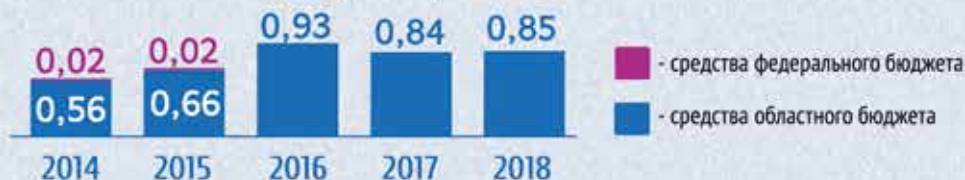

## ОСНОВНЫЕ ЦЕЛЕВЫЕ ПОКАЗАТЕЛИ

	2015 (план / факт)	2016	2017	2018
Количество лиц, принявших участие в мероприятиях, направленных на распространение и укрепление межнациональной и межконфессиональной солидарности среди жителей Ленинградской области, <b>чел.</b>	25000 / 39260	-	-	-
Количество лиц, принявших участие в мероприятиях, организованных для представителей коренных малочисленных народов, <b>тыс. чел.</b>	19,8 / 20,9	20,2	22,4	23,5
Количество молодежных мероприятий, в т.ч. молодежных форумов, <b>единиц</b>	11 / 11	11	11	11
Численность молодежи, участвующей в молодежных мероприятиях, в т.ч. проектной деятельности, <b>чел.</b>	350 / 382	450	450	450
Число поддержанных молодежных проектов, <b>единиц</b>	6 / 6	4	4	4

### ПОДПРОГРАММЫ:

- «Гармонизация межнациональных и межконфессиональных отношений в Ленинградской области»
- «Поддержка этнокультурной самобытности коренных малочисленных народов, проживающих на территории Ленинградской области»
- «Создание условий для эффективного выполнения органами местного самоуправления своих полномочий»
- «Развитие системы защиты прав потребителей в Ленинградской области»
- «Общество и власть»
- «Молодежь Ленинградской области»
- «Профилактика асоциального поведения в молодежной среде»
- «Патриотическое воспитание «Область славы!»»
- «Государственная поддержка социально ориентированных некоммерческих организаций»

100

## АДРЕСНАЯ ИНВЕСТИЦИОННАЯ ПРОГРАММА

ТЫС. РУБ.

### ВСЕВОЛОЖСКИЙ РАЙОН

1 Реконструкция (вторая очередь) зданий ГБУ «Ленинградский областной центр досуговых, оздоровительных и учебных программ «Молодежный»» во Всеволожском районе (бывший детский оздоровительный лагерь «Ветерок»), 1-й этап, культурно-спортивный центр

8 226

### В РЕЗУЛЬТАТЕ РЕАЛИЗАЦИИ МЕРОПРИЯТИЙ ПРОГРАММЫ:

Обеспечена деятельности 18 информационно-консультативных центров, предусмотрены бюджетные ассигнования в сумме 2 200,0 тыс. руб.

В 2015 году выпущены:

- 20 000 экз. буклета «Как получить бесплатную юридическую помощь»;
- 1 800 шт. плаката, посвященного 70-летию Победы в Великой Отечественной войне;
- 300 экз. программы областной конференции, посвященной Дню Победы в Великой Отечественной войне 1941-1945 гг. (брошюра);
- 700 экз. брошюры «Бюджет для граждан»;
- 1 000 экз. книги А.Ф. Стародубцева «В битве ничьей не бывает»;
- создана социальная видео и аудио реклама по профилактике наркомании в рамках конкурса среди учащихся Ленинградской области (330 участников);
- создана социальная антинаркотическая реклама в рамках проведения конкурса рисунка и фотоконкурса среди учащихся Ленинградской области (170 участников);
- создана социальная реклама, приуроченной к организации и проведению «Эстафеты Вечного огня Дороги жизни» (созданы 16 оригинал-макетов баннеров Эхбм для размещения на конструкциях, расположенных вдоль Дороги жизни во Всеволожском районе Ленинградской области);
- осуществлено рекламное сопровождение проведения VII зимней спартакиады учащихся России по фристайлу в пос.Коробицыно Ленинградской области (12 спортивных мероприятий);
- создана и распространена социальная реклама, посвященная 70-летию Победы (распространены 18 тыс. поздравительных плакатов, организованы 18 промоакций в муниципальных районах и городском округе Ленинградской области (7-9 мая 2015 года) с участием не менее 36 тыс. чел., обеспечена подготовка и трансляция в СМИ Ленинградской области телевизионного цикла программ «Победный май в Ленинградской области»);
- создана и распространена социальная антинаркотическая реклама Ленинградской области;
- разработаны и реализованы рекламно-информационные мероприятия, направленные на формирование бережного отношения к лесным ресурсам (размещено 90 публикаций в 18 периодических печатных изданиях, проведены 200 промоакций на АЗС ООО «ПТК Холдинг»);
- создана и распространена социальная реклама, приуроченной ко Дню образования Ленинградской области (распространены 9 тыс. экз. тематических плакатов в 18 населенных пунктах на территории муниципальных районов и городского округа Ленинградской области, проведен Фестиваль воздушных змеев);
- разработаны и реализованы рекламно-информационные мероприятия, направленные на популяризацию рабочих профессий (брошюра, 6 буклетов);
- создана и распространена социальная реклама по различным социально-значимым темам: пропаганда комплекса ГТО (рекламный модуль в 18 СМИ), профилактика терроризма и экстремизма (макеты, буклеты и плакаты, тираж 36 тыс. экз.), противодействие коррупции (рекламный модуль в 18 СМИ), повышение информированности граждан о работе многофункциональных центров предоставления государственных и муниципальных услуг Ленинградской области (рекламный модуль в 18 СМИ, плакаты, тираж - 9 тыс. экз.), предупреждение нарушений антимонопольного законодательства (буклеты, тираж - 9 тыс. экз.), профилактика насилия в отношении детей и пропаганда детского телефона доверия (2 видов плакатов, тираж - 9 тыс. экз.), профилактика ВИЧ, СПИД (буклет, тираж - 250 тыс. экз.);
- разработаны и изготовлены макеты (формат Эхбм, формат А2, формат А4, формат А5) на тему «2016 год - Год семьи в Ленинградской области»;
- проведены три рабочих совещания с участием представителей рекламных компаний, специалистов органов исполнительной власти и МСУ Ленинградской области, УФАС Ленинградской области;
- проведены пять семинаров для представителей СМИ Ленинградской области;
- проведен XIX Фестиваль СМИ Ленинградской области (250 участников), участие представителей медиасферы Ленинградской области в XIII Форуме СМИ Северо-Запад;
- проведен творческий конкурс «Безопасный мир» для представителей СМИ Ленинградской области;
- изготовлены 500 экземпляров Медиа-справочника Ленинградской области 2015.

Сборник подготовлен к печати коллективом Комитета финансов Ленинградской области под руководством первого заместителя Председателя Правительства Ленинградской области – председателя комитета финансов Р.И. Маркова

Официальный сайт Администрации Ленинградской области  
[lenobl.ru](http://lenobl.ru)

Официальный сайт комитета финансов Ленинградской области  
[finance.lenobl.ru](http://finance.lenobl.ru)

Сайт «Открытый бюджет» Ленинградской области  
[budget.lenobl.ru](http://budget.lenobl.ru)

Сайт комитета государственного финансового контроля Ленинградской области  
[gfc.lenobl.ru](http://gfc.lenobl.ru)

Сайт контрольно-счетной палаты Ленинградской области  
[www.ksplo.ru](http://www.ksplo.ru)

Сайт Министерства финансов Российской Федерации  
[minfin.ru](http://minfin.ru)

По всем интересующим Вас вопросам, связанным с брошюрой «Бюджет для граждан», по вопросам взаимодействия в сфере открытости и прозрачности бюджетных данных, а также для отзывов и предложений Вы можете обратиться в Комитет финансов Ленинградской области по телефонам:  
[\(812\) 274-98-34](tel:+78122749834) или [\(812\) 274-54-25](tel:+78122745425)



## Комитет финансов Ленинградской области

Адрес: 191311, Санкт-Петербург, Суворовский пр., д.67

Телефон: (812) 274-40-18, (812) 274-49-42

Факс: (812) 274-10-44

E-mail: [kf@lenoblfin.ru](mailto:kf@lenoblfin.ru)



**ОТКРЫТЫЙ бюджет**  
Ленинградской области