

Ленинградская область

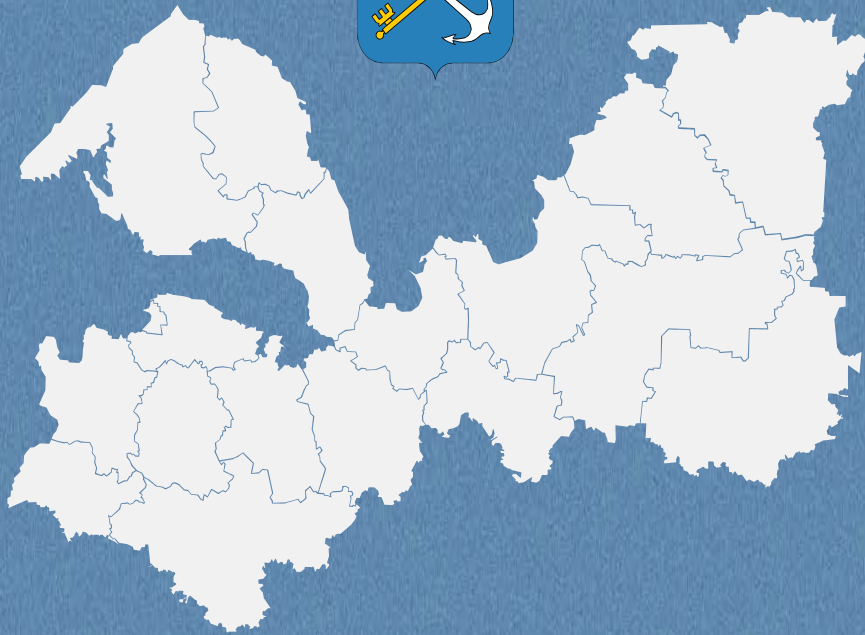

**БЮДЖЕТ ДЛЯ ГРАЖДАН**  
**проект бюджета на 2016-2018 годы**



## СОДЕРЖАНИЕ

Общая информация о регионе	4
Административно-территориальное устройство	6
Прогноз социально-экономического развития Ленинградской области	8
Основные понятия и термины	10
Бюджетная система Российской Федерации и Ленинградской области	11
Основные цели и задачи бюджетной политики на 2016-2018 годы	12
Стадии формирования бюджета - 2016-2018	13
Основные параметры областного бюджета	14
Динамика доходов и расходов областного бюджета	14
Структура доходов бюджета 2015-2016	15
Планируемые доходы областного бюджета в 2016 году	15
Ставки налогов, поступающих от физических лиц	16
Распределение налогов, поступаемых от физических лиц, по уровням бюджетов	16
Структура расходов областного бюджета в 2016-2018 годах	17
Структура областного бюджета по отраслям в 2016 году	17
Сокращение стоимости обслуживания государственного долга	18
Оптимизация структуры государственного долга	18
Межбюджетные трансферты Ленинградской области - 2016	19
Расчетная величина для расчета должностных окладов работников бюджетной сферы -	20
Динамика величины прожиточного минимума на душу населения	20
Меры социальной поддержки	22-30
Повышение средней заработной платы	32
Средства, предусмотренные на исполнение «майских указов» Президента РФ	33
Дорожный фонд - 2016	34
Государственные программы Ленинградской области	36-37
Государственная программа «Содействие занятости населения»	38-39
Государственная программа «Развитие здравоохранения»	40-41
Государственная программа «Современное образование»	42-45
Государственная программа «Социальная поддержка отдельных категорий граждан»	46-47
Государственная программа «Развитие физической культуры и спорта»	48-51
Государственная программа «Развитие культуры»	52-53
Государственная программа «Обеспечение качественным жильем граждан»	54-57
Государственная программа «Обеспечение устойчивого функционирования и развития инженерной инфраструктуры и повышение энергоэффективности»	58-61
Государственная программа «Безопасность»	62-63
Государственная программа «Охрана окружающей среды»	64-65
Государственная программа «Информационное общество»	66-67
Государственная программа «Стимулирование экономической активности»	68-69
Государственная программа «Развитие автомобильных дорог»	70-73
Государственная программа «Развитие сельского хозяйства»	74-77
Государственная программа «Управление государственными финансами и государственным долгом»	78-79
Государственная программа «Повышение эффективности государственного управления и снижение административных барьеров при предоставлении государственных и муниципальных услуг»	80-81
Государственная программа «Устойчивое общественное развитие»	82-83
Адресная инвестиционная программа - 2016	84-97

## ОБЩАЯ ИНФОРМАЦИЯ О РЕГИОНЕ

Площадь: **83 908,8 кв. км.**

Границы: на севере – с Республикой Карелия  
на востоке – с Вологодской областью  
на юго-востоке – с Новгородской областью  
на юге – с Псковской областью  
с Санкт-Петербургом (полуанклав)  
с Европейским союзом:  
на западе – с Эстонией  
на северо-западе – с Финляндией

Флаг



Герб



Губернатор

**Александр Юрьевич Дрозденко**



Председатель Законодательного собрания

**Сергей Михайлович Бебенин**



Численность населения: **1 775 540 чел.**



Городское население:  
**1 223 557 чел. (69%)**



Сельское население:  
**551 983 чел. (31%)**



### «Уважаемые жители Ленинградской области!»

Руководство Ленинградской области стремится не только обеспечить устойчивость и эффективность бюджетно-финансовой системы региона, но и сделать ее максимально понятной для каждого.

Открытость – важный приоритет проводимой работы, ведь именно прозрачность в действиях органов государственной власти способствует укреплению обратной связи с жителями – главными получателями услуг.

За последние годы в регионе сформировался целый комплекс инструментов, успешно обеспечивающих открытость бюджетного процесса. Продолжается модернизация сайта «Открытый бюджет» Ленинградской области, с 2014 года в регионе проводятся публичные слушания по проекту закона об областном бюджете и его отчету за прошедший период. Важную нишу в совершенствовании открытости заняла брошюра «Бюджет для граждан».

На этот раз она подготовлена по проекту бюджета на 2016 год и плановый период 2017 и 2018 годов. Усовершенствована структура, добавлены новые разделы. Все это позволило сделать брошюру насыщенной, лаконичной и максимально удобной в использовании.

Уверен, каждый житель Ленинградской области найдет в ней полезную для себя информацию. А это, в свою очередь, позволит нам определить основные направления для дальнейшего диалога.»

Первый заместитель Председателя  
Правительства Ленинградской области –  
председатель комитета финансов  
Р.И. Марков

## АДМИНИСТРАТИВНО-ТЕРРИТОРИАЛЬНОЕ УСТРОЙСТВО



217

МУНИЦИПАЛЬНЫХ ОБРАЗОВАНИЙ:

1

Сосновоборский  
городской округ

17

муниципальных районов,  
включающих в себя

61 городское поселение  
138 сельских поселений

Площадь (км<sup>2</sup>)

Административный  
центр

Населенных пунктов

Население  
(на 01.01.2015)

<b>БОКСИТОГОРСКИЙ</b>	7 180	<b>Бокситогорск</b>	261	51 298
<b>ВОЛОСОВСКИЙ</b>	2 690	<b>Волосово</b>	202	51 888
<b>ВОЛХОВСКИЙ</b>	5 125	<b>Волхов</b>	280	93 343
<b>ВСЕВОЛОЖСКИЙ</b>	3 036	<b>Всеволожск</b>	154	296 443
<b>ВЫБОРГСКИЙ</b>	7 546	<b>Выборг</b>	181	204 788
<b>ГАТЧИНСКИЙ</b>	2 892	<b>Гатчина</b>	240	246 223
<b>КИНГИСЕППСКИЙ</b>	2 907	<b>Кингисепп</b>	190	79 647
<b>КИРИШСКИЙ</b>	3 045	<b>Кириши</b>	77	64 493
<b>КИРОВСКИЙ</b>	2 590	<b>Кировск</b>	100	105 233
<b>ЛОДЕЙНОПОЛЬСКИЙ</b>	4 911	<b>Лодейное поле</b>	123	29 843
<b>ЛОМОНОСОВСКИЙ</b>	1 919	<b>Ломоносов</b>	143	69 333
<b>ЛУЖСКИЙ</b>	6 006	<b>Луга</b>	348	75 821
<b>ПОДПОРОЖСКИЙ</b>	7 830	<b>Подпорожье</b>	72	30 523
<b>ПРИОЗЕРСКИЙ</b>	3 597	<b>Приозерск</b>	103	63 041
<b>СЛАНЦЕВСКИЙ</b>	2 191	<b>Сланцы</b>	156	43 892
<b>ТИХВИНСКИЙ</b>	7 018	<b>Тихвин</b>	198	70 489
<b>ТОСНЕНСКИЙ</b>	3 656	<b>Тосно</b>	115	131 845
<b>СОСНОВОБОРСКИЙ</b>	72	<b>Сосновый Бор</b>	1	67 397



**ПРОГНОЗ СОЦИАЛЬНО-ЭКОНОМИЧЕСКОГО РАЗВИТИЯ  
ЛЕНИНГРАДСКОЙ ОБЛАСТИ**

<b>ДЕМОГРАФИЯ</b>	<b>2016</b>	<b>2017</b>	<b>2018</b>
Численность населения (среднегодовая, тыс.чел.)	1770	1766	1763
Ожидаемая продолжительность жизни при рождении (лет)	70,3	70,4	70,5
Общий коэффициент рождаемости (на 1000 чел.)	9,2	9,2	9,3
Общий коэффициент смертности (на 1000 чел.)	14,4	14,3	14,3
<b>ВРП</b>			
ВРП (в основных ценах соответствующих лет, млрд руб.)	900,6	991,1	1082,6
Индекс физического объема ВРП (% к предыдущему году)	101,5	102,3	102,5
<b>ПРОМЫШЛЕННОЕ ПРОИЗВОДСТВО</b>			
Индекс промышленного производства (% к предыдущему году)	100,7	101,2	101,4
Добыча полезных ископаемых (% к предыдущему году)	103,0	102,5	103,2
Обрабатывающие производства (% к предыдущему году)	100,9	101,3	101,5
Производство и распределение электроэнергии, газа и воды (% к предыдущему году)	99,4	100,7	101,0
<b>СЕЛЬСКОЕ ХОЗЯЙСТВО</b>			
Продукция сельского хозяйства (млрд руб.)	104,6	111,0	117,4
Индекс производства продукции с/х (% к предыдущему году)	101,3	101,3	101,4
<b>СТРОИТЕЛЬСТВО</b>			
Общий объем работ (млрд руб.)	127,9	139,0	150,4
<b>ТОРГОВЛЯ И УСЛУГИ НАСЕЛЕНИЮ</b>			
Индекс потребительских цен (% к предыдущему году)	107,1	106,8	105,8
Оборот розничной торговли (млрд руб.)	319,1	343,9	370,2
<b>ДЕНЕЖНЫЕ ДОХОДЫ НАСЕЛЕНИЯ, ТРУД И ЗАНЯТОСТЬ</b>			
Величина прожиточного минимума (руб. в месяц)	9 108	9 727	10 778
% населения с доходами ниже прожиточного минимума	10,7	10,6	10,3
Среднемесячная номинальная начисленная з/п (тыс. руб.)	37,8	41,4	45,5
Уровень безработицы (%)	0,7	0,7	0,7





## ОСНОВНЫЕ ПОНЯТИЯ И ТЕРМИНЫ

### БЮДЖЕТ

– форма образования и расходования денежных средств, предназначенных для финансового обеспечения задач и функций государства и местного самоуправления

**Каждый субъект Российской Федерации имеет собственный бюджет и бюджет территориального государственного внебюджетного фонда.**

Бюджет субъекта Российской Федерации (региональный бюджет) и бюджет территориального государственного внебюджетного фонда предназначены для исполнения расходных обязательств субъекта Российской Федерации.

Использование органами государственной власти субъектов Российской Федерации иных форм образования и расходования денежных средств для исполнения расходных обязательств субъектов Российской Федерации не допускается.

### КОНСОЛИДИРОВАННЫЙ БЮДЖЕТ

– свод бюджетов бюджетной системы Российской Федерации на соответствующей территории (за исключением бюджетов государственных внебюджетных фондов) без учета межбюджетных трансфертов между этими бюджетами

### ДОХОДЫ БЮДЖЕТА

– поступающие в бюджет денежные средства

### РАСХОДЫ БЮДЖЕТА

– выплачиваемые из бюджета денежные средства, которые направляются на финансовое обеспечение задач и функций государственной власти

### ДЕФИЦИТ БЮДЖЕТА

– превышение расходов бюджета над его доходами

### ПРОФИЦИТ БЮДЖЕТА

– превышение доходов бюджета над его расходами

### БЮДЖЕТНЫЕ АССИГНОВАНИЯ

– предельные объемы денежных средств, предусмотренных в соответствующем финансовом году для исполнения бюджетных обязательств

### МЕЖБЮДЖЕТНЫЕ ТРАНСФЕРТЫ

– средства, предоставляемые одним бюджетом бюджетной системы Российской Федерации другому бюджету бюджетной системы Российской Федерации

### ТЕКУЩИЙ ФИНАНСОВЫЙ ГОД

– год, в котором осуществляется исполнение бюджета, составление и рассмотрение проекта бюджета на очередной финансовый год (очередной финансовый год и плановый период)

### ОЧЕРЕДНОЙ ФИНАНСОВЫЙ ГОД

– год, следующий за текущим финансовым годом

### ПЛАНОВЫЙ ПЕРИОД

– два финансовых года, следующие за очередным финансовым годом

### ОТЧЕТНЫЙ ФИНАНСОВЫЙ ГОД

– год, предшествующий текущему финансовому году

### ВРЕМЕННЫЙ КАССОВЫЙ РАЗРЫВ

– прогнозируемая в определенный период текущего финансового года недостаточность на едином счете бюджета денежных средств, необходимых для осуществления кассовых выплат из бюджета

## БЮДЖЕТНАЯ СИСТЕМА РОССИЙСКОЙ ФЕДЕРАЦИИ

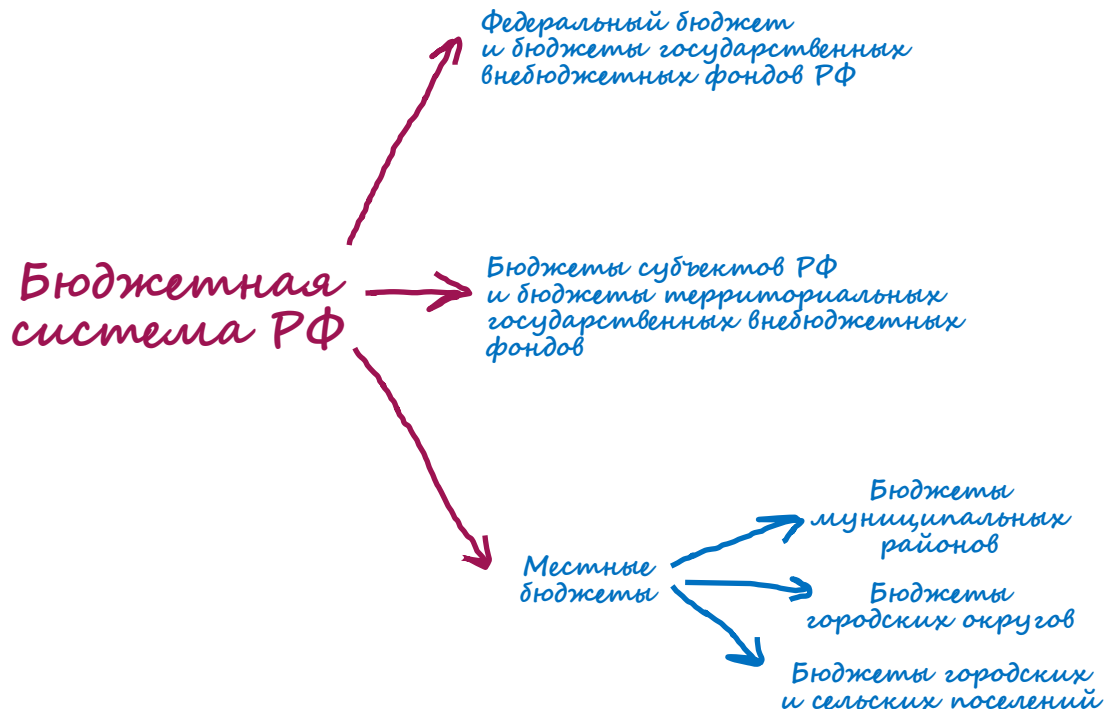

## БЮДЖЕТНАЯ СИСТЕМА ЛЕНИНГРАДСКОЙ ОБЛАСТИ

### Бюджетная система Ленинградской области



\*Территориальный фонд обязательного медицинского страхования

## ОСНОВНЫЕ ЦЕЛИ И ЗАДАЧИ БЮДЖЕТНОЙ ПОЛИТИКИ НА 2016-2018 ГОДЫ

### **Ограничение роста государственного долга. Поэтапное сокращение дефицита областного бюджета. Сокращение расходов на обслуживание долга**

Для достижения данной цели в 2015-2016 годах проводится оптимизация расходов областного бюджета и налоговых льгот. Одновременно осуществляется формирование механизмов, обеспечивающих сохранение финансовой устойчивости и сбалансированности бюджета в среднесрочной перспективе.

При планировании параметров областного бюджета 2016-2018 годов принято решение соблюдать ограничение дефицита бюджета в 2016 году в пределах 6% от собственных доходов и далее в 2017 и 2018 годах в размере 4% от собственных доходов областного бюджета.

### **Формирование системы и условий для устойчивого повышения эффективности расходов бюджета Ленинградской области**

В целях повышения эффективности использования бюджетных средств в 2015 году разработана и принята Программа повышения эффективности управления общественными финансами Ленинградской области на период до 2018 года.

Программа направлена на решение следующих задач:

- создание системы эффективного управления общественными финансами на уровне государственных учреждений и органов государственной власти
- создание системы эффективного управления средствами целевых межбюджетных трансфертов, предоставляемых из областного бюджета
- формирование институциональных основ для повышения эффективности управления общественными финансами на местном уровне

### **Совершенствование межбюджетных отношений**

Бюджетная политика в сфере межбюджетных отношений в 2016-2018 годах будет нацелена на решение следующих задач:

- обеспечение сбалансированности бюджетов муниципальных образований Ленинградской области
- сохранение выравнивающей составляющей межбюджетных трансфертов
- повышение эффективности предоставления целевых межбюджетных трансфертов
- продолжение консолидации субсидий, предоставляемых из областного бюджета местным бюджетам в рамках государственных программ, распределение их приложениями к областному закону об областном бюджете Ленинградской области.

### **Исполнение Указов Президента Российской Федерации от 12 мая 2012 года №№ 596-606**

Подготовка проекта областного бюджета на 2016 и плановый период 2017 и 2018 годов осуществляется с учетом необходимости обеспечения реализации указов Президента Российской Федерации от 7 мая 2012 года.

Ленинградской областью планируется получить из федерального бюджета дополнительную финансовую помощь в виде дотаций бюджетам субъектов Российской Федерации на частичную компенсацию дополнительных расходов на повышение оплаты труда работников бюджетной сферы.

### **Развитие единого информационного пространства бюджетно-финансовой системы региона. Использование в бюджетном процессе компонентов и модулей государственной интегрированной информационной системы управления общественными финансами «Электронный бюджет».**

В 2016 г. планируется завершение перехода на единую интегрированную автоматизированную систему формирования и исполнения бюджета Ленинградской области (централизованное решение).

Единой информационной системой планируется охватить формирование планов графиков закупок, планирование бюджета, формирование планов закупок, заключение контрактов и формирование бюджетных и денежных обязательств, финансовое обеспечение закупок, отчеты об исполнении бюджетов и в итоге формирование данных о достижении качественных показателей социально-экономического развития региона. В результате внедрения единой информационной системы планируется обеспечить возможность четко оценивать какие показатели и ценой каких расходов достигнуты, что в свою очередь позволит как более качественно и эффективно анализировать причины и ставить задачи, так и оценивать результаты деятельности органов власти, распорядителей и получателей бюджетных средств.

## СТАДИИ ФОРМИРОВАНИЯ БЮДЖЕТА – 2016-2018

**Подготовка и согласование основных параметров проекта областного бюджета на 2016-2018 годы** Утверждены постановлением Правительства Ленинградской области от 29.06.2015 № 224

**Проект областного закона об областном бюджете на 2016-2018 годы одобрен Правительством Ленинградской области** (Распоряжение Правительства Ленинградской области от 19.10.2015 № 431-Р)

**Проект внесен Губернатором Ленинградской области на рассмотрение в Законодательное Собрание Ленинградской области** 20.10.2015

**Рассмотрение проекта областного закона об областном бюджете на 2016-2018 годы на депутатских слушаниях (0 чтение)** 27.10.2015

Депутатские слушания по проекту областного закона об областном бюджете проводятся после принятия Председателем Законодательного собрания Ленинградской области решения о принятии проекта областного закона об областном бюджете к рассмотрению Законодательным собранием Ленинградской области.

Депутатские слушания по проекту областного закона об областном бюджете носят открытый характер и проводятся путем совместного обсуждения проекта областного закона об областном бюджете депутатами Законодательного собрания Ленинградской области, органами государственной власти Ленинградской области, органами местного самоуправления муниципальных образований Ленинградской области и общественными организациями Ленинградской области.

Замечания и предложения, высказанные по проекту областного закона об областном бюджете на депутатских слушаниях при рассмотрении проекта областного закона об областном бюджете, носят рекомендательный характер.

**Проведение Публичных слушаний по проекту закона о бюджете на 2016-2018 годы** 09.11.2015

**Рассмотрение проекта областного закона об областном бюджете на 2016-2018 годы на I чтении Законодательного собрания Ленинградской области** 12.11.2015

Законодательное собрание Ленинградской области рассматривает проект областного закона об областном бюджете в первом чтении **в течение 22 дней** со дня его внесения в Законодательное собрание Ленинградской области.

Предметом рассмотрения проекта областного закона об областном бюджете в первом чтении являются основные характеристики областного бюджета:

- прогнозируемый в очередном финансовом году и плановом периоде общий объем доходов областного бюджета;
- приложение к областному закону, устанавливающее нормативы распределения доходов между областным бюджетом и бюджетами муниципальных образований на очередной финансовый год в случае, если они не утверждены федеральным законодательством;
- общий объем расходов в очередном финансовом году и плановом периоде;
- дефицит (профицит) областного бюджета.

**Рассмотрение проекта областного закона об областном бюджете на 2016-2018 годы на II чтении Законодательного собрания Ленинградской области** 07.12.2015

Законодательное собрание Ленинградской области рассматривает проект областного закона об областном бюджете во втором чтении **в течение 25 дней** со дня его принятия в первом чтении.

Предметом рассмотрения проекта областного закона об областном бюджете в первом чтении являются основные характеристики областного бюджета:

- приложения к областному закону об областном бюджете на очередной финансовый год и плановый период, устанавливающие:
  - перечень главных администраторов доходов областного бюджета
  - перечень главных администраторов источников финансирования дефицита областного бюджета
  - распределение между муниципальными образованиями межбюджетных трансфертов на очередной финансовый год
  - программу предоставления бюджетных кредитов на очередной финансовый год
  - программу государственных внутренних заимствований на очередной финансовый год и плановый период
  - программу государственных внешних заимствований на очередной финансовый год и плановый период
  - программу государственных гарантий Ленинградской области на очередной финансовый год
- бюджетные ассигнования по разделам, подразделам, целевым статьям и видам расходов классификации расходов областного бюджета на очередной финансовый год и плановый период в пределах общего объема расходов областного бюджета на очередной финансовый год и плановый период, утвержденных в первом чтении;
- условно утверждаемые расходы в объеме не менее 2,5 процента общего объема расходов областного бюджета на первый год планового периода и не менее пяти процентов общего объема расходов областного бюджета на второй год планового периода;
- верхний предел государственного внутреннего и внешнего долга Ленинградской области на конец очередного финансового года и каждого года планового периода;
- текстовые статьи проекта областного закона об областном бюджете.

**Рассмотрение проекта областного закона об областном бюджете на 2016-2018 годы на III чтении Законодательного собрания Ленинградской области** 14.12.2015

Законодательное собрание Ленинградской области рассматривает проект областного закона об областном бюджете в третьем чтении **в течение 8 дней** со дня его принятия во втором чтении.

При рассмотрении Законодательным собранием Ленинградской области проекта областного закона об областном бюджете в третьем чтении в соответствии с распределением бюджетных ассигнований по разделам, подразделам, целевым статьям и видам расходов областного бюджета, принятым во втором чтении, утверждается ведомственная структура расходов областного бюджета на очередной финансовый год и на первый и второй годы планового периода.

Для рассмотрения в третьем чтении законопроект выносится на голосование в целом.

Законодательное собрание Ленинградской области вправе рассмотреть проект областного закона об областном бюджете во втором и третьем чтениях на одном заседании.

**Принятие областного закона об областном бюджете на 2016-2018 годы**

## ОСНОВНЫЕ ПАРАМЕТРЫ ОБЛАСТНОГО БЮДЖЕТА

МЛН РУБ.

	2015	2016	2017	2018
		ПРОЕКТ		

СОБСТВЕННЫЕ ДОХОДЫ:	95 830,4	85 855,0	83 706,5	88 500,8
прирост,%		▼ 10,4%	▼ 2,5%	▲ 5,7%

РАСХОДЫ:	99 961,8	90 703,1	87 048,2	92 040,8
прирост,%		▼ 9,3%	▼ 4,0%	▲ 5,7%

ДЕФИЦИТ (-):	4 131,4	4 848,1	3 341,7	3 540,0
% от собственных доходов	4,9%	6,0%	4,0%	4,0%

## ДИНАМИКА ДОХОДОВ И РАСХОДОВ ОБЛАСТНОГО БЮДЖЕТА

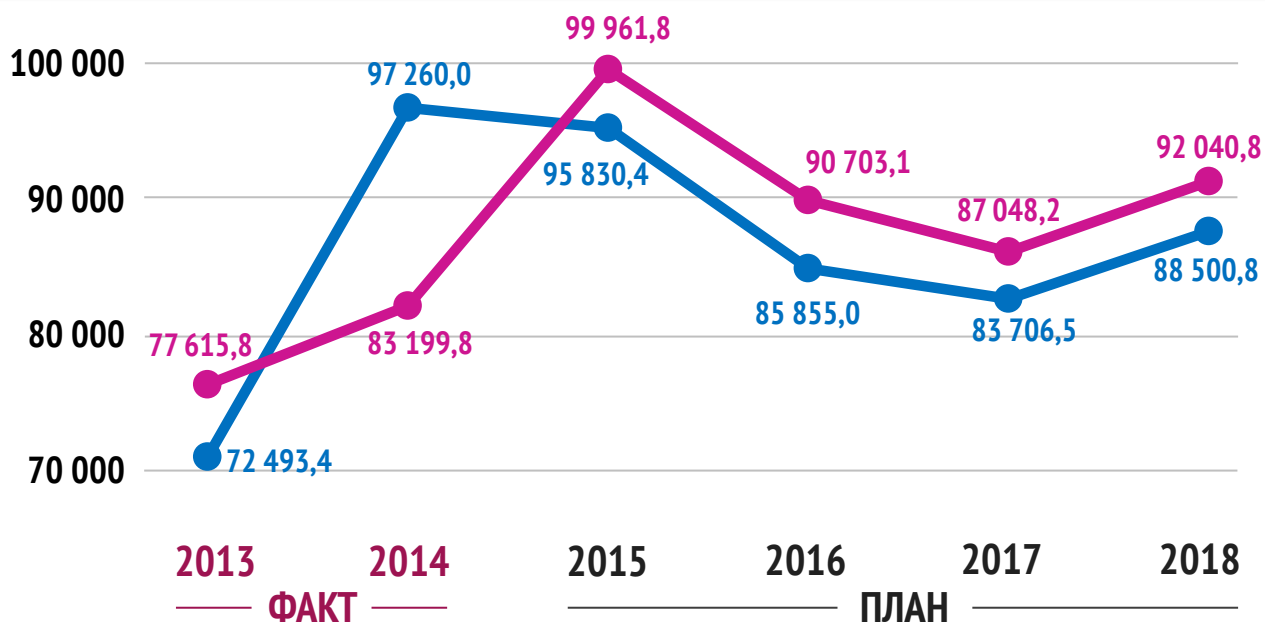

■ доходы  
■ расходы

## СТРУКТУРА ДОХОДОВ БЮДЖЕТА 2015-2016

2016 год - 80,7 млрд руб.

2015 год - 84,2 млрд руб.

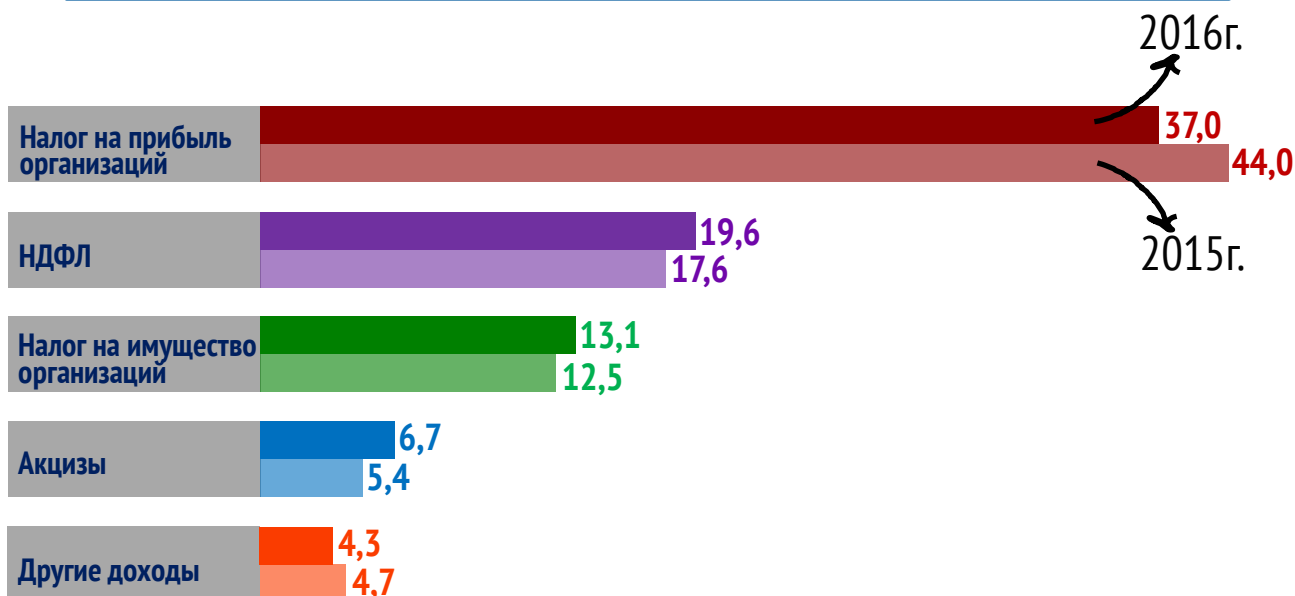

## ПЛАНИРУЕМЫЕ ДОХОДЫ ОБЛАСТНОГО БЮДЖЕТА В 2016 ГОДУ

### НАЛОГОВЫЕ ДОХОДЫ

МЛН РУБ.

Налог на прибыль организаций	36 978,4
НДФЛ	19 620,8
Акцизы	6 723,0
Налог на имущество организаций	13 133,4
Транспортный налог	2 140,4
Налог на игорный бизнес	1,5
Налог на добычу полезных ископаемых	396,6
Сборы за пользование объектами животного мира и за пользование объектами водных биологических ресурсов	0,6
Государственная пошлина	295,7

### БЕЗВОЗМЕЗДНЫЕ ПОСТУПЛЕНИЯ

Безвозмездные поступления от других бюджетов бюджетной системы Российской Федерации	4 602,7
Безвозмездные поступления от государственных (муниципальных) организаций в бюджеты субъектов Российской Федерации	516,7

### НЕНАЛОГОВЫЕ ДОХОДЫ

Доходы в виде прибыли, приходящейся на доли в уставных (складочных) капиталах хозяйственных товариществ и обществ, или дивидендов по акциям, принадлежащим РФ, субъектам РФ или муниципальным образованиям	5,0
Проценты, полученные от предоставления бюджетных кредитов внутри страны	5,6
Доходы, получаемые в виде арендной либо иной платы за передачу в возмездное пользование государственного и муниципального имущества	43,2
Платежи от государственных и муниципальных унитарных предприятий	6,0
Плата за негативное воздействие на окружающую среду	125,0
Платежи при пользовании недрами	12,4
Платежи за использование лесов	200,7
Доходы от оказания платных услуг (работ)	332,0
Доходы от компенсации затрат государства	2,4
Доходы от реализации имущества, находящегося в государственной и муниципальной собственности	5,0
Доходы от продажи земельных участков, находящихся в государственной и муниципальной собственности	18,0
Административные платежи и сборы	11,7
Штрафы, санкции, возмещение ущерба	678,3

## СТАВКИ НАЛОГОВ, УПЛАЧИВАЕМЫХ ФИЗИЧЕСКИМИ ЛИЦАМИ

НАЛОГ НА ДОХОДЫ  
ФИЗИЧЕСКИХ ЛИЦ**13%** (за исключением случаев, предусмотренных статьей 224 Налогового Кодекса Российской Федерации)НАЛОГ НА ИМУЩЕСТВО  
ФИЗИЧЕСКИХ ЛИЦСтавка налога – не более **0,1 процента** в отношении:

- жилых домов, жилых помещений;
- объектов незавершенного строительства в случае, если проектируемым назначением таких объектов является жилой дом;
- единых недвижимых комплексов, в состав которых входит хотя бы одно жилое помещение (жилой дом);
- гаражей и машино-мест;
- хозяйственных строений или сооружений, площадь каждого из которых не превышает 50 квадратных метров и которые расположены на земельных участках, предоставленных для ведения личного подсобного, дачного хозяйства, огородничества, садоводства или индивидуального жилищного строительства;

Ставка налога – не более **2 процентов** в отношении объектов налогообложения, включенных в перечень, определяемый в соответствии с пунктом 7 статьи 378.2 Налогового кодекса, в отношении объектов налогообложения, предусмотренных абзацем вторым пункта 10 статьи 378.2 Налогового кодекса, а также в отношении объектов налогообложения, кадастровая стоимость каждого из которых превышает 300 миллионов рублей;Ставка налога – не более **0,5 процента** в отношении прочих объектов налогообложения.

Налоговые ставки на имущество физических лиц могут быть уменьшены до нуля или увеличены, но не более чем в три раза нормативными правовыми актами представительных органов муниципальных образований.

## ТРАНСПОРТНЫЙ НАЛОГ

Ставки налога на легковые автомобили с мощностью двигателя:

- от 70 до 100 л.с. – **18,0** рублей
- от 100 до 150 л.с. – **35,0** рублей
- от 150 до 200 л.с. – **50,0** рублей
- от 200 до 250 л.с. – **75,0** рублей
- свыше 250 л.с. – **150,0** рублей

## ЗЕМЕЛЬНЫЙ НАЛОГ

Ставка налога от кадастровой стоимости земельного участка:

- Не превышает **0,3%** - для земель сельскохозяйственного назначения, жилищного фонда, ЛПХ, садоводства, огородничества)
- Не превышает **1,5%** - для других земельных участков

РАСПРЕДЕЛЕНИЕ НАЛОГОВ, ПОСТУПАЕМЫХ ОТ ФИЗИЧЕСКИХ ЛИЦ,  
ПО УРОВНЯМ БЮДЖЕТОВ

## ФЕДЕРАЛЬНЫЙ БЮДЖЕТ



0%

## БЮДЖЕТ СУБЪЕКТА РФ



## ЗЕМЕЛЬНЫЙ НАЛОГ

0%

## НДФЛ

62%

## ТРАНСПОРТНЫЙ НАЛОГ

100%

## НАЛОГ НА ИМУЩЕСТВО ФИЗ.ЛИЦ

0%

## МЕСТНЫЙ БЮДЖЕТ



100%

38%

0%

100%



## СТРУКТУРА РАСХОДОВ ОБЛАСТНОГО БЮДЖЕТА В 2016-2018 ГОДАХ

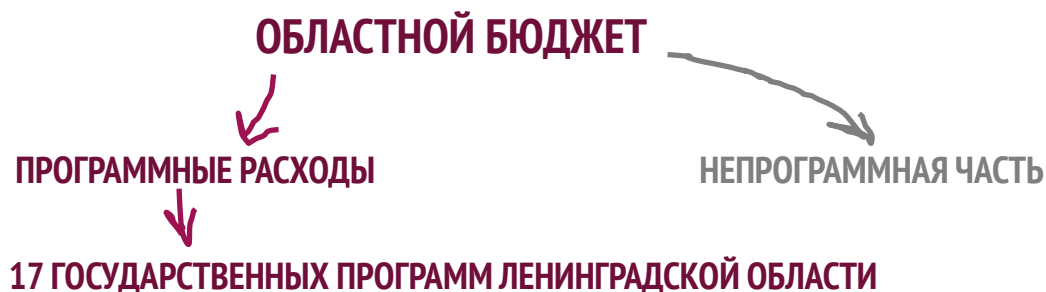

## СТРУКТУРА ОБЛАСТНОГО БЮДЖЕТА ПО ОТРАСЛЯМ В 2016 ГОДУ

**ВСЕГО**  
**90 703,1**

МЛН РУБ.



## СОКРАЩЕНИЕ СТОИМОСТИ ОБСЛУЖИВАНИЯ ГОСУДАРСТВЕННОГО ДОЛГА

МЛН РУБ.

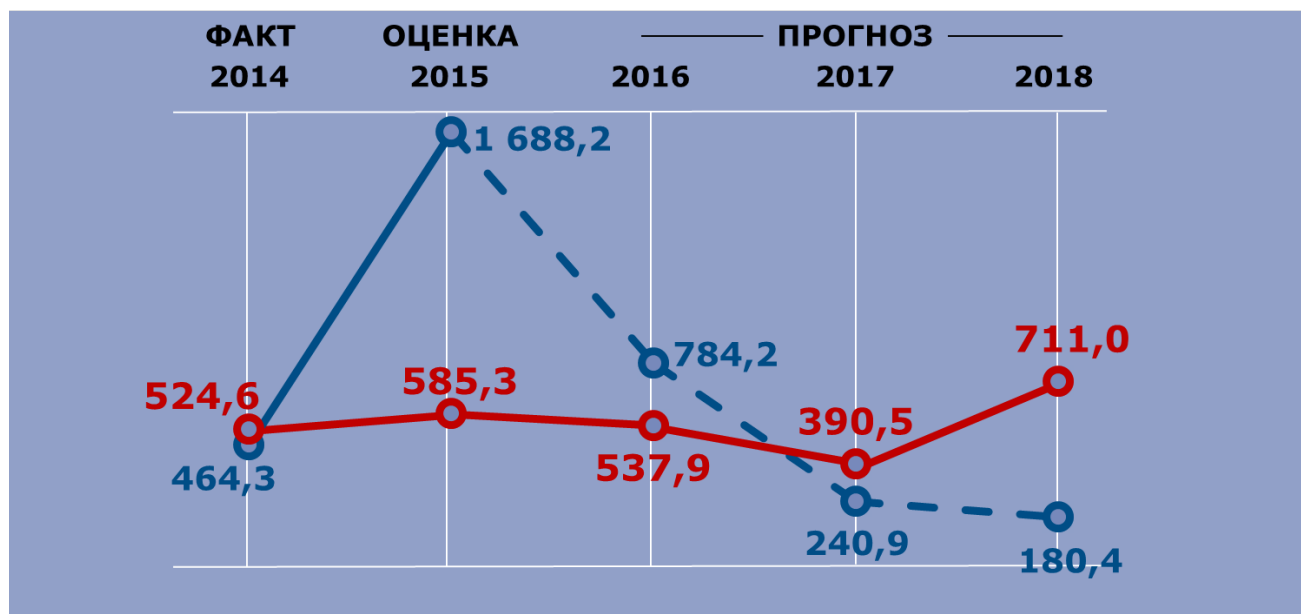

—○— ДОХОДЫ ПО ДЕПОЗИТАМ

—○— РАСХОДЫ НА ОБСЛУЖИВАНИЕ ГОСДОЛГА

## ОПТИМИЗАЦИЯ СТРУКТУРЫ ГОСУДАРСТВЕННОГО ДОЛГА ЛЕНИНГРАДСКОЙ ОБЛАСТИ

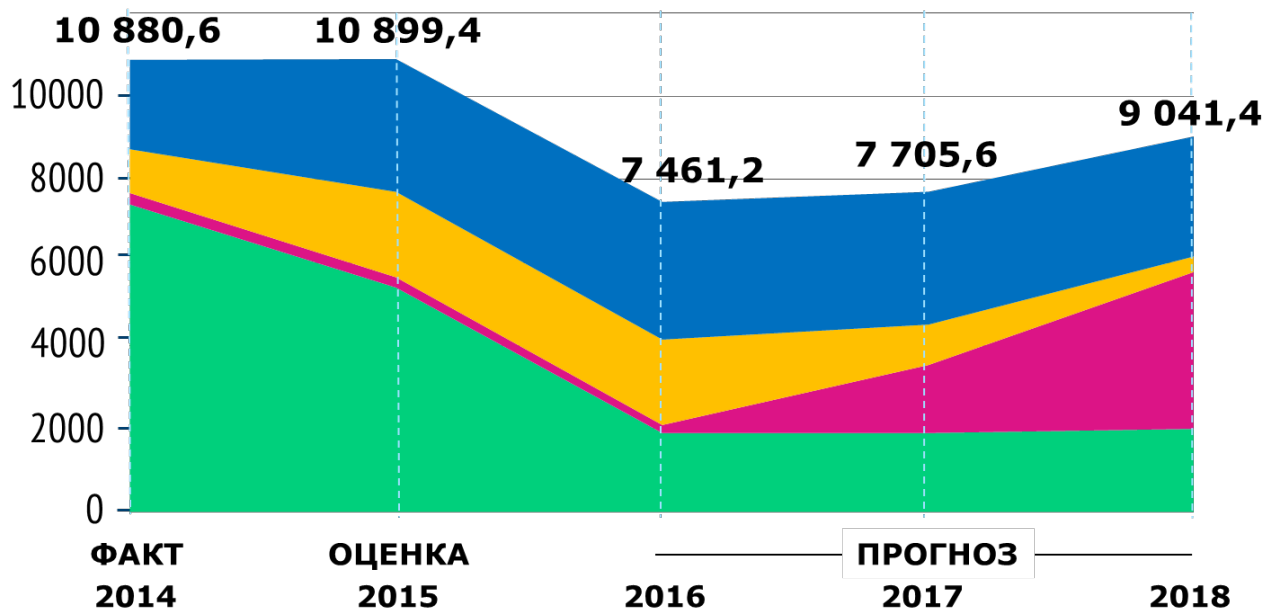

КРЕДИТЫ В КРЕДИТНЫХ ОРГАНИЗАЦИЯХ  
БЮДЖЕТНЫЕ КРЕДИТЫ

ЦЕННЫЕ БУМАГИ  
ГАРАНТИИ

## МЕЖБЮДЖЕТНЫЕ ТРАНСФЕРТЫ ЛЕНИНГРАДСКОЙ ОБЛАСТИ - 2016

### МЕЖБЮДЖЕТНЫЕ ТРАНСФЕРТЫ

– средства, предоставляемые из областного бюджета Ленинградской области бюджетам муниципальных образований Ленинградской области.

ВИД МЕЖБЮДЖЕТНЫХ ТРАНСФЕРТОВ	ОПРЕДЕЛЕНИЕ	АНАЛОГИЯ В СЕМЕЙНОМ БЮДЖЕТЕ
<b>СУБСИДИИ</b>	Средства, передаваемые бюджету другого уровня бюджетной системы на условиях софинансирования расходных обязательств муниципальных образований	Вы «добавляете» деньги для того, чтобы ваш ребенок купил себе книгу
<b>СУБВЕНЦИИ</b>	Средства, предоставляемые бюджету другого уровня бюджетной системы для исполнения переданных государственных полномочий	Вы даете своему ребенку деньги и отправляете его в магазин купить продукты по списку, который вы ему дали
<b>ДОТАЦИИ</b>	Средства, предоставляемые бюджету другого уровня бюджетной системы на безвозмездной и безвозвратной основе без установления направлений и (или) условий их использования.	Вы даете своему ребенку карманные деньги

В общем объеме  
расходов бюджета

**41,2 %**

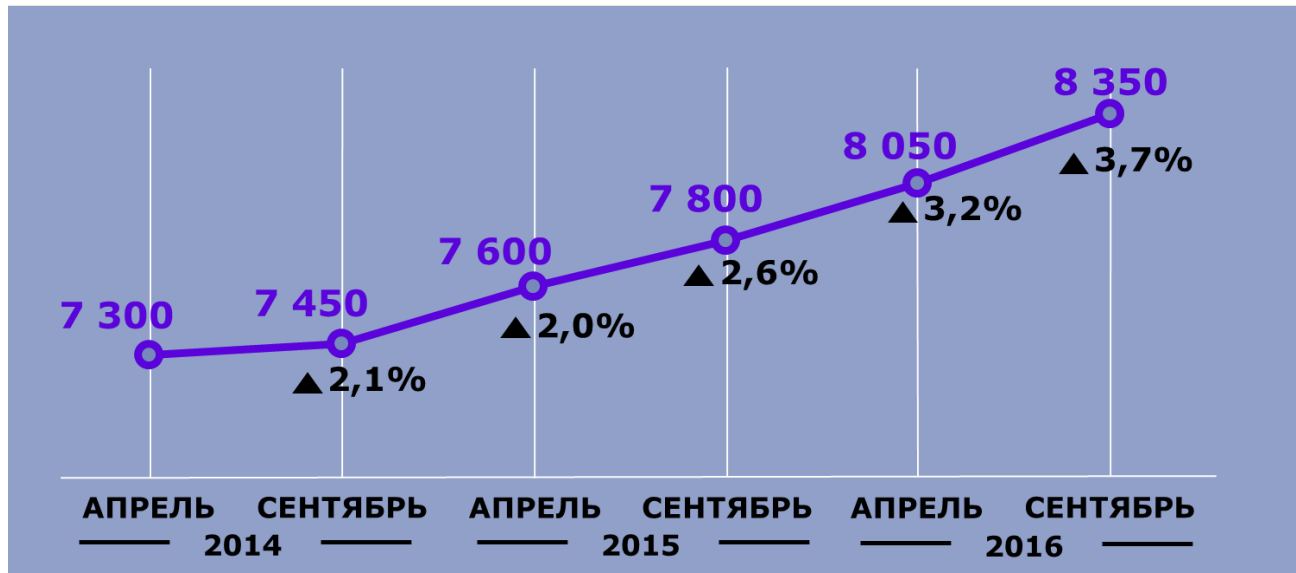
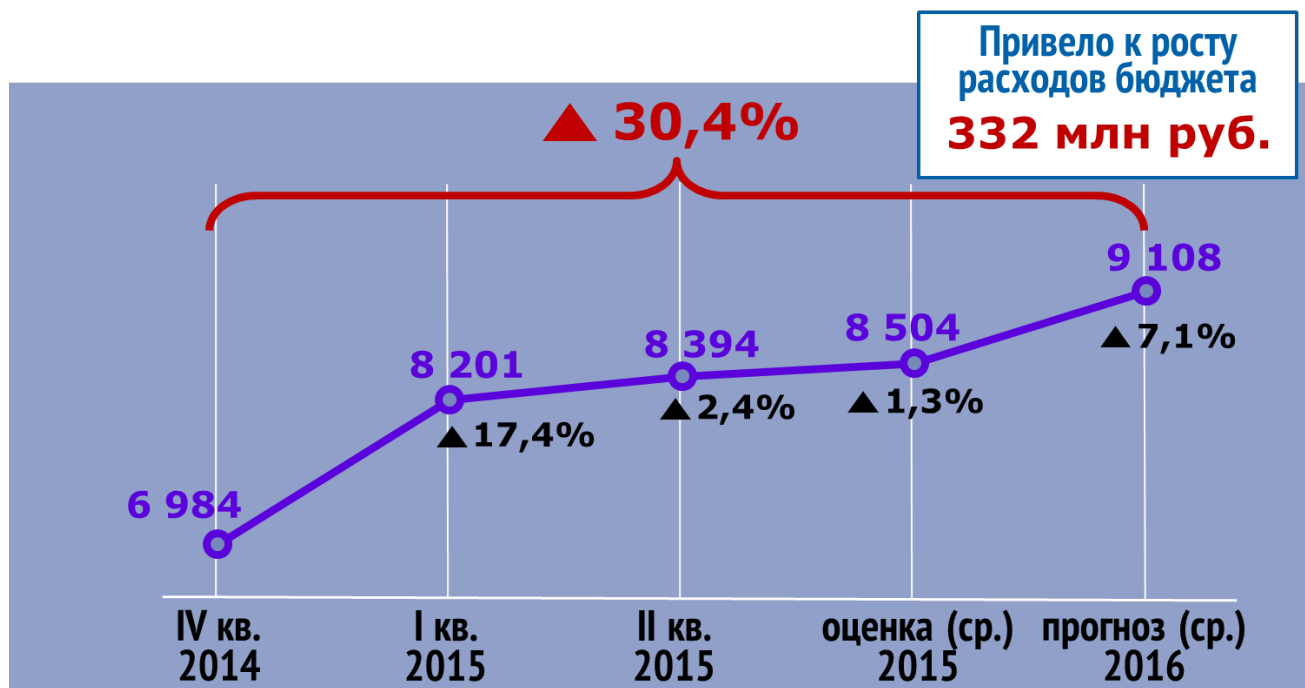
РАСЧЕТНАЯ ВЕЛИЧИНА ДЛЯ РАСЧЕТА ДОЛЖНОСТНЫХ ОКЛАДОВ  
РАБОТНИКОВ БЮДЖЕТНОЙ СФЕРЫДИНАМИКА ВЕЛИЧИНЫ ПРОЖИТОЧНОГО МИНИМУМА  
НА ДУШУ НАСЕЛЕНИЯ В ЛЕНИНГРАДСКОЙ ОБЛАСТИ



## МЕРЫ СОЦИАЛЬНОЙ ПОДДЕРЖКИ СЕМЕЙ



**Единовременная денежная выплата на приобретение жилого помещения при рождении 3х и более детей**

**3 000 000 руб.**

Областной закон Ленинградской области от 17.11.2006 № 134-ОЗ  
«О социальной поддержке многодетных семей в Ленинградской области»

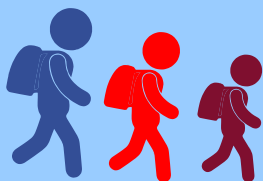

**Ежегодная денежная выплата детям-школьникам из многодетных семей**

**1 760 и 2933 руб.**

Областной закон Ленинградской области от 17.11.2006 № 134-ОЗ  
«О социальной поддержке многодетных семей в Ленинградской области»

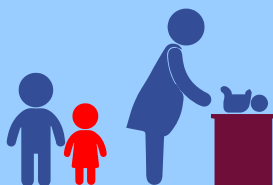

**Ежемесячная денежная выплата семьям на 3го ребенка и последующих детей, рожденных после 31.12.2012**

**8 807 руб.**

Областной закон Ленинградской области от 04.10.2012 № 73-ОЗ  
«Об установлении ежемесячной денежной выплаты семьям в случае рождения третьего и последующих детей»



**Единовременная мера социальной поддержки многодетных семей по единовременному предоставлению материнского капитала на 3го ребенка и последующих детей**

**117 360 руб.**

Областной закон Ленинградской области от 17.11.2006 № 134-ОЗ  
«О социальной поддержке многодетных семей в Ленинградской области»



**Ежемесячная организация выплаты вознаграждения, причитающегося приемному родителю**

**12 000 – 33 000 руб.**

Областной закон Ленинградской области от 10.01.1999 № 2-ОЗ  
«О размере вознаграждения, причитающегося приемным родителям, и льготах, предоставляемых приемной семье»



**Единовременное пособие при рождении ребенка**

**20 000 руб.**

Областной закон Ленинградской области от 01.12.2004 № 103-ОЗ  
«О социальной поддержке семей, имеющих детей, в Ленинградской области»

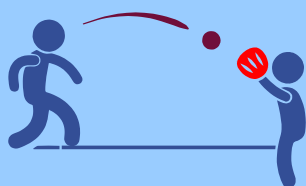

**Предоставление частичной компенсации стоимости путевок в детские Санатории для семей с приемными детьми**

**частично**

Областной закон Ленинградской области от 28.07.2005 № 65-ОЗ  
«О дополнительных гарантиях социальной поддержки детей-сирот и детей, оставшихся без попечения родителей, в Ленинградской области»

## МЕРЫ СОЦИАЛЬНОЙ ПОДДЕРЖКИ СЕМЕЙ

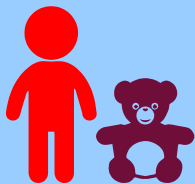

**Ежемесячная компенсация части родительской платы за присмотр и уход за детьми в государственных и муниципальных образовательных организациях, реализующих основную программу дошкольного образования**  
**среднее – 1 762 руб.**

Постановление Правительства Ленинградской области от 27.12.2013 №526 «О компенсации родителям (законным представителям) части родительской платы за присмотр и уход за детьми в образовательных организациях Ленинградской области, реализующих образовательную программу дошкольного образования»



**Ежемесячные денежные компенсации на обеспечение полноценным питанием беременных женщин, кормящих матерей, а также детей в возрасте до 3х лет**  
**783 и 894 руб.**

Постановление Правительства Ленинградской области от 28.11.2007 №295 «Об утверждении положения о порядке назначения и выплаты ежемесячной компенсации на полноценное питание беременным женщинам, кормящим матерям, а также детям в возрасте до трех лет в семьях со среднедушевым доходом, размер которого не превышает величины прожиточного минимума на душу населения, установленной в Ленинградской области»



**Ежемесячное пособие на ребенка**

**926 руб.**

Областной закон Ленинградской области от 01.12.2004 № 103-03 «О социальной поддержке семей, имеющих детей, в Ленинградской области»

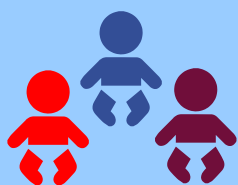

**Дополнительное единовременное пособие при рождении одновременно 3х и более детей**

**от 300 000 руб.**

Областной закон Ленинградской области от 01.12.2004 № 103-03 «О социальной поддержке семей, имеющих детей, в Ленинградской области»

## МЕРЫ СОЦИАЛЬНОЙ ПОДДЕРЖКИ ПО КОМПЕНСАЦИИ ЖКУ



**Ежемесячные субсидии на оплату жилого помещения и коммунальных услуг малоимущим гражданам**

**865 руб.**

Постановление Правительства РФ от 14.12.2005 № 761  
«О предоставлении субсидий на оплату жилого помещения и коммунальных услуг»



**Ежемесячная денежная компенсация оплаты жилья и коммунальных услуг педагогическим работникам, работающим и проживающим в сельской местности**

**1 503 руб.**

Областной закон Ленинградской области от 01.03.2005 № 13-03  
«Об оплате жилья и коммунальных услуг и мерах социальной поддержки специалистов, работающих и проживающих в сельской местности и поселках городского типа Ленинградской области»



**Ежемесячные денежные компенсации по оплате жилья и коммунальных услуг жертвам политических репрессий**

**1 036 руб.**

Областной закон Ленинградской области от 17.11.2006 № 106-03  
«О мерах социальной поддержки отдельных категорий граждан, проживающих в Ленинградской области»



**Ежемесячные денежные компенсации по оплате жилья и коммунальных услуг ветеранам труда**

**до 732 руб.**

Областной закон Ленинградской области от 17.11.2006 № 106-03  
«О мерах социальной поддержки отдельных категорий граждан, проживающих в Ленинградской области»



**Ежемесячные денежные компенсации по оплате жилья и коммунальных услуг многодетным семьям**

**587 руб.**

Областной закон Ленинградской области от 17.11.2006 № 134-03  
«О социальной поддержке многодетных семей в Ленинградской области»



**Ежемесячные денежные компенсации по оплате жилья и коммунальных услуг специалистам, работающим и проживающим в сельской местности (кроме педагогов)**

**до 650 руб.**

Областной закон Ленинградской области от 01.03.2005 № 13-03  
«Об оплате жилья и коммунальных услуг и мерах социальной поддержки специалистов, работающих и проживающих в сельской местности и поселках городского типа Ленинградской области»



## МЕРЫ СОЦИАЛЬНОЙ ПОДДЕРЖКИ СПОРТСМЕНОВ И ТРЕНЕРОВ

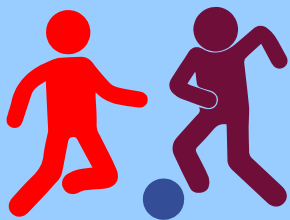

**Выплата ежемесячного денежного содержания отдельным категориям спортсменов, проживающим в Ленинградской области**

**3 500 руб.**

Постановление Правительства РФ от 24.09.2010 № 251  
«Об утверждении положения о порядке назначения ежемесячного денежного содержания спортсменам, входящим в состав сборных команд РФ по различным видам спорта от Ленинградской области, и их тренерам»

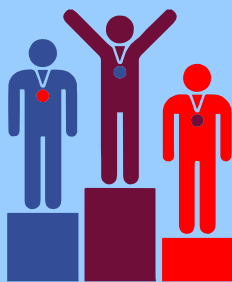

**Выплата премии Правительства Ленинградской области «За достижение высоких спортивных результатов на официальных всероссийских и международных спортивных соревнованиях»**

**до 3 000 000 руб.**

Постановление Правительства Ленинградской области от 22.12.2014 № 610  
«Об учреждении премии Правительства Ленинградской области победителям и призерам всероссийских и международных спортивных соревнований, участникам олимпийских, паралимпийских и сурдлимпийских игр  
«За достижение высоких спортивных результатов на официальных всероссийских и международных спортивных соревнованиях»

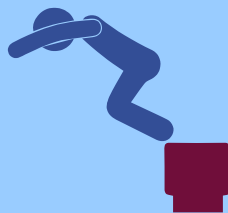

**Выплата ежемесячного денежного содержания заслуженным деятелям физической культуры и спорта, проживающим в Ленинградской области (тренеры и спортсмены)**

**3 500 руб.**

Постановление Правительства Ленинградской области от 28.11.2008 № 373  
«О дополнительном материальном обеспечении заслуженных деятелей физической культуры и спорта в Ленинградской области»



**Выплата ежемесячной стипендии спортсменам, входящим в основной состав сборных команд РФ по видам спорта, включенным в программу Олимпийских и паралимпийских игр**

**23 000 руб.**

Постановление Правительства Ленинградской области от 30.08.2013 № 281  
«О стипендиях Правительства Ленинградской области спортсменам Ленинградской области, входящим в основной состав сборных команд Российской Федерации по видам спорта, включенным в программу олимпийских игр и паралимпийских игр»



## МЕРЫ СОЦИАЛЬНОЙ ПОДДЕРЖКИ МОЛОДЕЖИ



**Социальная поддержка молодых специалистов в Ленинградской области – работников агропромышленного комплекса (ежегодно в течение 3х лет)**

**91 954 руб.**

Постановление Правительства Ленинградской области от 17.07.2008 № 206 «О социальной поддержке молодых специалистов – работников агропромышленного комплекса Ленинградской области»



**Выплата разового пособия молодым специалистам – работникам учреждений социальной защиты населения**

**5 000 – 20 000 руб.**

Постановление Правительства Ленинградской области от 27.05.2005 № 149 «О порядке установления и выплаты разового пособия молодым специалистам – Работникам учреждений социальной защиты населения Ленинградской области»



**Выплата разового пособия молодым специалистам – выпускникам высших и средних общеобразовательных учреждений, поступающих на работу в учреждения культуры**

**15 000 руб.**

Распоряжение Губернатора Ленинградской области от 03.11.2004 № 531-рг «О порядке установления и выплаты разового пособия молодым специалистам – работникам учреждений культуры Ленинградской области»



**Выплата разового пособия молодым специалистам – выпускникам высших и средних общеобразовательных учреждений, поступающих на работу в учреждения здравоохранения**

**15 000 и 30 000 руб.**

Постановление Правительства Ленинградской области от 27.12.2005 № 338 «О порядке установления и выплаты единовременного пособия выпускникам медицинских высших и средних учебных заведений, поступающим на работу в учреждения здравоохранения Ленинградской области»



**Социальная поддержка молодых специалистов в Ленинградской области – работников государственных и муниципальных учреждений Ленинградской области (ежегодно в течение 3х лет)**

**56 500 руб.**

Постановление Правительства Ленинградской области от 28.12.2007 № 339 «О социальной поддержке молодых специалистов в Ленинградской области»



**Выплата разового пособия молодым специалистам – работникам общеобразовательных учреждений**

**15 000 руб.**

Постановление Губернатора Ленинградской области от 23.12.2002 № 265-пг «О порядке установления и выплаты разового пособия молодым специалистам – работникам образовательных организаций Ленинградской области»

## МЕРЫ СОЦИАЛЬНОЙ ПОДДЕРЖКИ ГРАЖДАН, ИМЕЮЩИХ ЗВАНИЯ

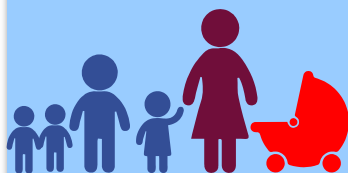

**Единовременная выплата матерям при награждении почетным знаком «Слава Матери»**

**100 000 руб.**

Постановление Губернатора Ленинградской области от 16.10.2007 № 190-ПГ  
«Об учреждении почетного знака Ленинградской области «Слава матери»



**Ежегодная денежная выплата лицам, награжденным нагрудным знаком «Почетный донор СССР» или нагрудным знаком «Почетный донор России»**

**12 350 руб.**

Постановление Правительства РФ от 26.11.2012 № 1228  
«О порядке награждения доноров крови и (или) ее компонентов нагрудным знаком «Почетный донор России»



**Выплата дополнительного пожизненного ежемесячного материального обеспечения, награжденным знаком отличия Ленинградской области «За заслуги перед Ленинградской областью»**

**5 000 руб.**

Постановление Правительства Ленинградской области от 30.12.2009 № 415  
«Об утверждении положения о порядке назначения и выплаты дополнительного пожизненного ежемесячного материального обеспечения лицам, награжденным знаком отличия Ленинградской области «За заслуги перед Ленинградской областью»



**Ежегодная денежная выплата лицам, удостоенным звания «Почетный гражданин Ленинградской области»**

**75 000 руб.**

Областной закон Ленинградской области от 20.03.2009 № 21-03  
«О звании «Почетный гражданин Ленинградской области»



**Ежегодное материальное обеспечение проживающих в Ленинградской области лиц, удостоенных звания «Народный учитель СССР»**

**10 000 руб.**

Областной закон Ленинградской области от 15.07.2010 № 40-03  
«О ежемесячной денежной выплате лицам, удостоенным почетного звания «Народный учитель СССР», «Народный учитель Российской Федерации»



**Ежегодная денежная выплата лицам, удостоенных звания «Почетный учитель Ленинградской области»**

**50 000 руб.**

Областной закон Ленинградской области от 21.12.2010 № 80-03  
«О звании «Почетный учитель Ленинградской области»



**Единовременная денежная выплата при награждении знаком отличия Ленинградской области «Отцовская доблесть»**

**100 000 руб.**

Постановление Губернатора Ленинградской области от 15.04.2014 № 19-ПГ  
«Об утверждении знака отличия «Отцовская доблесть»

## МЕРЫ СОЦИАЛЬНОЙ ПОДДЕРЖКИ ГРАЖДАН, ИМЕЮЩИХ ЗВАНИЯ



**Ежемесячные денежные выплаты ветеранам труда**

**559 руб.**

Областной закон Ленинградской области от 17.11.2006 № 106-03  
«О мерах социальной поддержки отдельных категорий граждан, проживающих в Ленинградской области»



**Ежемесячное денежное вознаграждение лицам, удостоенным звания «Ветеран труда Ленинградской области»**

**614 руб.**

Областной закон Ленинградской области от 15.11.2007 № 164-03  
«О ветеранах труда Ленинградской области»



**Ежемесячные выплаты труженикам тыла и жертвам политических репрессий**

**559 руб.**

Областной закон Ленинградской области от 17.11.2006 № 106-03  
«О мерах социальной поддержки отдельных категорий граждан, проживающих в Ленинградской области»



## ИНЫЕ МЕРЫ СОЦИАЛЬНОЙ ПОДДЕРЖКИ



**Ежегодная денежная компенсация расходов на бензин, ремонт и техническое обслуживание транспортных средств и запасные части к ним**

**1 724 руб.**

Постановление Правительства Ленинградской области от 30.06.2008 № 194 «О денежной компенсации расходов на бензин, ремонт, техническое обслуживание транспортных средств и запасные части к ним»

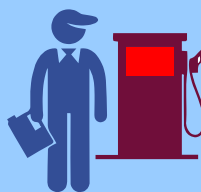

**Ежемесячная денежная компенсация расходов на автомобильное топливо для граждан, получающих процедуру гемодиализа**

**1 000 – 4 000 руб.**

Постановление Правительства РФ от 16.12.2013 № 466 «О ежемесячной денежной компенсации расходов на автомобильное топливо отдельным категориям инвалидов в Ленинградской области»



**Предоставление социальных выплат на строительство (приобретение) жилья молодым семьям, нуждающимся в улучшении жилищных условий**

**70% стоимости**

Приказ комитета по строительству Ленинградской области от 26.06.2014 № 9 «Об утверждении положения о порядке предоставления молодым гражданам (молодым семьям), нуждающимся в улучшении жилищных условий, социальных выплат на строительство»



**Единовременная поддержка граждан, нуждающихся в улучшении жилищных условий, на основе принципов ипотечного кредитования в Ленинградской области**

**70% стоимости**

Приказ комитета по строительству Ленинградской области от 25.07.2014 № 12 «Об утверждении положения о порядке предоставления социальных выплат гражданам (в том числе молодым педагогам), нуждающимся в улучшении жилищных условий, на строительство (приобретение) жилья и их использования, о компенсации части расходов на уплату процентов по ипотечным жилищным кредитам (займам), предоставленным на строительство (приобретение) жилья гражданам, которые построили (приобрели) жилье с использованием социальных выплат, о перечнях и формах документов, необходимых для предоставления социальных выплат молодым учителям Ленинградской области на оплату первоначального взноса ипотечного жилищного кредита»

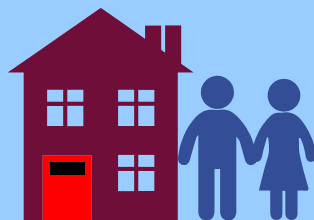

**Улучшение жилищных условий граждан, проживающих в сельской местности, в том числе молодых семей и специалистов**

**70% стоимости**

Приказ комитета по строительству Ленинградской области от 26.06.2014 № 10 «О порядке и условиях предоставления в Ленинградской области социальных выплат на улучшение жилищных условий граждан, проживающих в сельской местности, в том числе молодых семей и молодых специалистов»



**Обеспечение жильем отдельных категорий граждан (в соответствии с Федеральным законом от 12.01.1995 № 5-ФЗ и Указом Президента РФ от 07.05.2008 № 714)**

Областной закон Ленинградской области от 02.03.2010 № 5-ОЗ «Об обеспечении жильем некоторых категорий граждан, вставших на учет в качестве нуждающихся в жилых помещениях»



## ПОВЫШЕНИЕ СРЕДНЕЙ ЗАРАБОТНОЙ ПЛАТЫ

Педагогические работники  
дошкольных образовательных  
организацийПедагогические работники  
общеобразовательных организаций

## Врачи

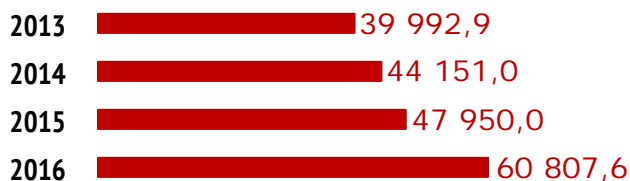
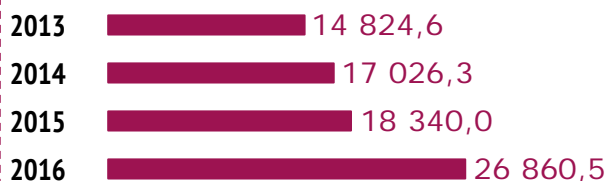
Младший  
медицинский персонал

## Работники учреждений культуры

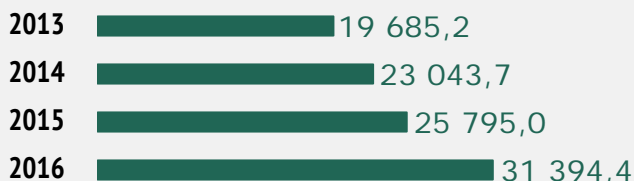

## Социальные работники

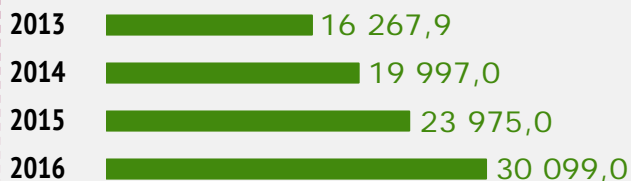



СРЕДСТВА, ПРЕДУСМОТРЕННЫЕ НА ИСПОЛНЕНИЕ  
«МАЙСКИХ УКАЗОВ» ПРЕЗИДЕНТА РФ

ВСЕГО

Указ № 596  
(экономика)

2015 год 11 979 млн руб.  
2016 год 6 457 млн руб.

2015 год 1 073 млн руб.  
2016 год 290 млн руб.

Указ № 597  
(зароботная плата)

2015 год 2 237 млн руб.  
2016 год 1 704 млн руб.

Указ № 598  
(дефицит медицинских кадров)

2015 год 153,0 млн руб.  
2016 год 113 млн руб.

Указ № 599  
(детские сады,  
научно-исследовательские работы)

2015 год 2 810 млн руб.  
2016 год 22 млн руб.

Указ № 600  
(инфраструктура)

2015 год 4 563 млн руб.  
2016 год 3 084 млн руб.

Указ № 601  
(МФЦ)

2015 год 633 млн руб.  
2016 год 950 млн руб.

Указ № 606  
(многодетные семьи)

2015 год 510 млн руб.  
2016 год 294 млн руб.

## ДОРОЖНЫЙ ФОНД - 2016

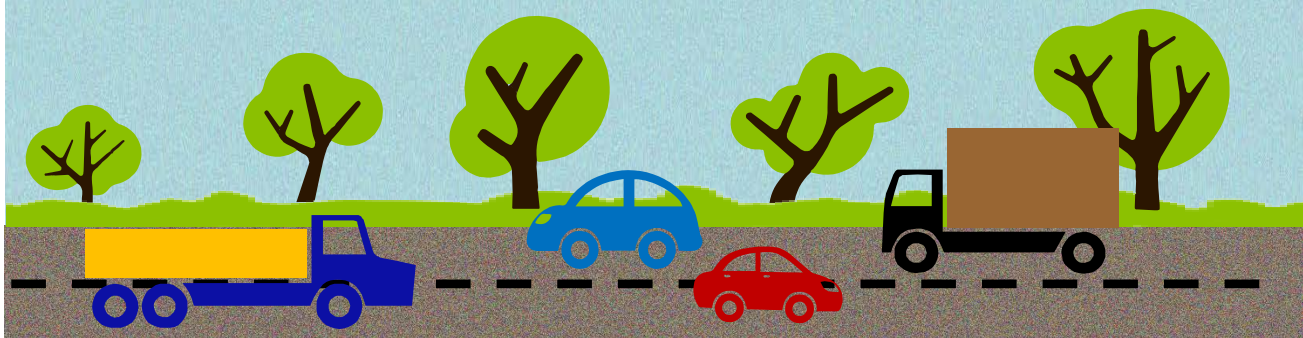

**ВСЕГО - 8,1 млрд руб.**

Региональные дороги - **7,6 млрд руб.**

Муниципальные дороги - **0,5 млрд руб.**

Ремонт и капитальный ремонт дорог    региональные **2 968,4 млн руб.**  
                                                                                         муниципальные **400 млн руб.**

Содержание региональных дорог    **2 501,3 млн руб.**

Строительство и реконструкция дорог    региональные **1 862,5 млн руб.**  
                                                                                         муниципальные **60,1 млн руб.**

Прочие расходы    **312 млн руб.**

Протяженность дорог  
регионального значения  
**9 670 км**

Протяженность дорог  
местного значения  
**11 626 км**

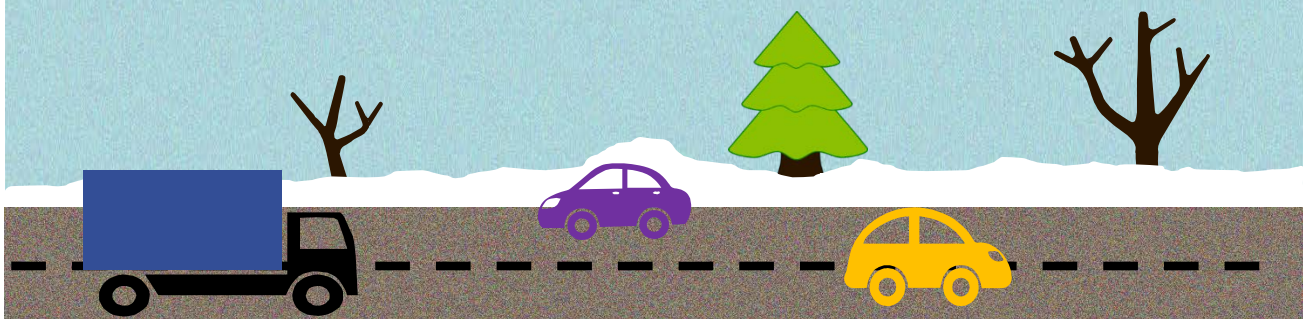





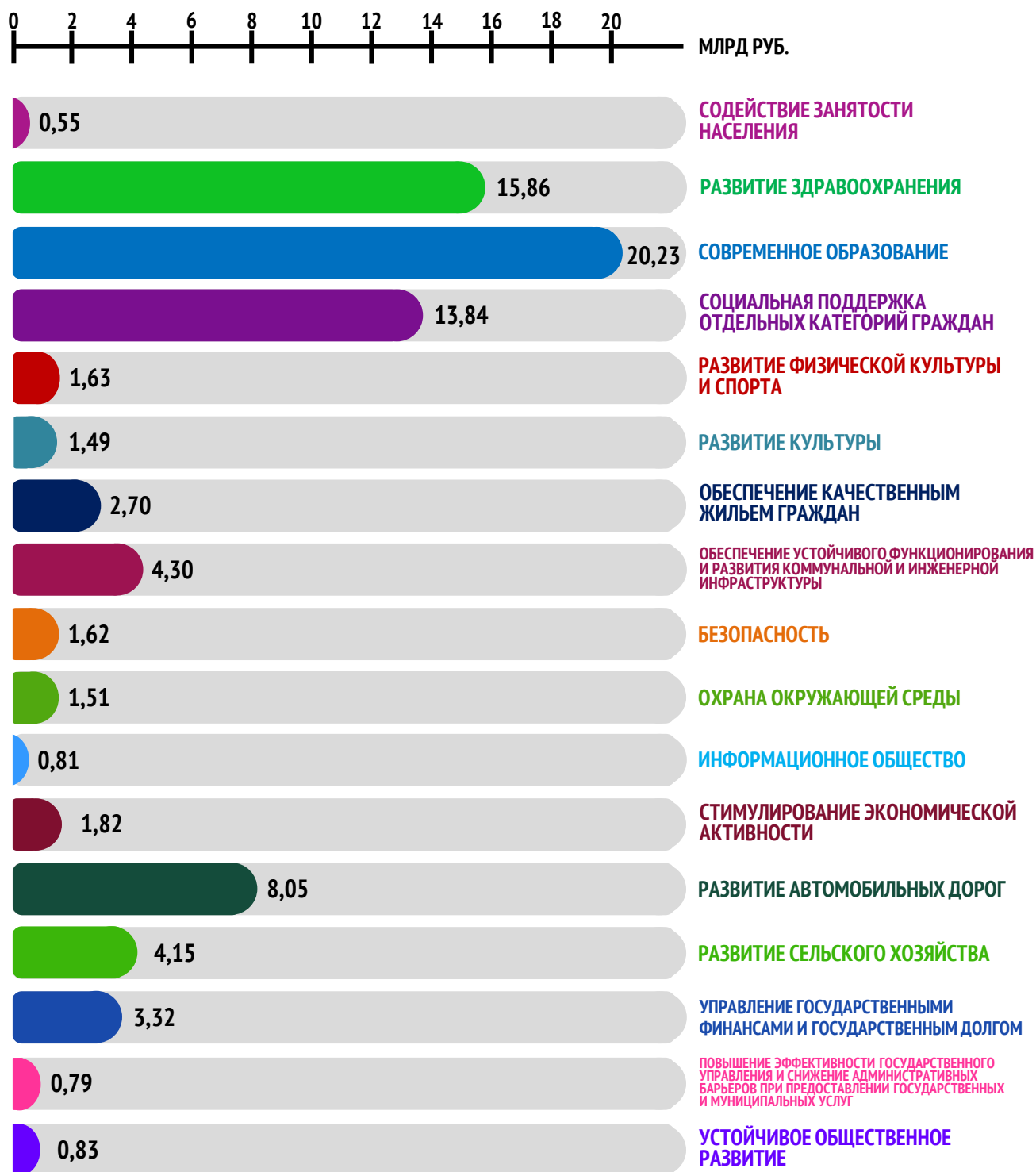













## СРЕДСТВА, ПРЕДУСМОТРЕННЫЕ НА ГОСУДАРСТВЕННЫЕ ПРОГРАММЫ ЛЕНИНГРАДСКОЙ ОБЛАСТИ В 2016 ГОДУ



**СРЕДСТВА, ПРЕДУСМОТРЕННЫЕ НА ГОСУДАРСТВЕННЫЕ ПРОГРАММЫ  
ЛЕНИНГРАДСКОЙ ОБЛАСТИ В 2016-2018 ГОДАХ**

МЛН РУБ.

	2016	2017	2018
 <b>СОДЕЙСТВИЕ ЗАНЯТОСТИ НАСЕЛЕНИЯ</b>	546,9	302,1	320,1
 <b>РАЗВИТИЕ ЗДРАВООХРАНЕНИЯ</b>	15 861,7	15 057,6	16 816,2
 <b>СОВРЕМЕННОЕ ОБРАЗОВАНИЕ</b>	20 225,1	20 790,0	22 311,1
 <b>СОЦИАЛЬНАЯ ПОДДЕРЖКА ОТДЕЛЬНЫХ КАТЕГОРИЙ ГРАЖДАН</b>	13 835,9	11 320,3	11 807,5
 <b>РАЗВИТИЕ ФИЗИЧЕСКОЙ КУЛЬТУРЫ И СПОРТА</b>	1 632,4	1 298,2	531,6
 <b>РАЗВИТИЕ КУЛЬТУРЫ</b>	1 485,2	1 366,9	1 365,9
 <b>ОБЕСПЕЧЕНИЕ КАЧЕСТВЕННЫМ ЖИЛЬЕМ ГРАЖДАН</b>	2 701,0	1 721,9	1 858,2
 <b>ОБЕСПЕЧЕНИЕ УСТОЙЧИВОГО ФУНКЦИОНИРОВАНИЯ И РАЗВИТИЯ КОММУНАЛЬНОЙ И ИНЖЕНЕРНОЙ ИНФРАСТРУКТУРЫ</b>	4 295,4	3 470,3	3 711,9
 <b>БЕЗОПАСНОСТЬ</b>	1 622,6	1 664,3	1 605,4
 <b>ОХРАНА ОКРУЖАЮЩЕЙ СРЕДЫ</b>	1 509,9	1 048,1	1 101,5
 <b>ИНФОРМАЦИОННОЕ ОБЩЕСТВО</b>	805,6	759,3	760,3
 <b>СТИМУЛИРОВАНИЕ ЭКОНОМИЧЕСКОЙ АКТИВНОСТИ</b>	1 821,0	1 664,3	1 753,8
 <b>РАЗВИТИЕ АВТОМОБИЛЬНЫХ ДОРОГ</b>	8 049,4	7 375,4	7 735,0
 <b>РАЗВИТИЕ СЕЛЬСКОГО ХОЗЯЙСТВА</b>	4 153,7	3 874,0	3 681,2
 <b>УПРАВЛЕНИЕ ГОСУДАРСТВЕННЫМИ ФИНАНСАМИ И ГОСУДАРСТВЕННЫМ ДОЛГОМ</b>	3 320,0	2 872,7	3 094,6
 <b>ПОВЫШЕНИЕ ЭФФЕКТИВНОСТИ ГОСУДАРСТВЕННОГО УПРАВЛЕНИЯ И СНИЖЕНИЕ АДМИНИСТРАТИВНЫХ БАРЬЕРОВ ПРИ ПРЕДОСТАВЛЕНИИ ГОСУДАРСТВЕННЫХ И МУНИЦИПАЛЬНЫХ УСЛУГ</b>	791,6	857,8	891,9
 <b>УСТОЙЧИВОЕ ОБЩЕСТВЕННОЕ РАЗВИТИЕ</b>	831,9	835,9	852,2



## ГОСУДАРСТВЕННАЯ ПРОГРАММА «СОДЕЙСТВИЕ ЗАНЯТОСТИ НАСЕЛЕНИЯ»

### ПОДПРОГРАММЫ

- «Активная политика содействия занятости населения на рынке труда Ленинградской области»
- «Улучшение условий и охраны труда в Ленинградской области»
- «Оказание содействия добровольному переселению в Ленинградскую область соотечественников, проживающих за рубежом»

### УДЕЛЬНЫЙ ВЕС В ПРОГРАММНЫХ РАСХОДАХ - 2016

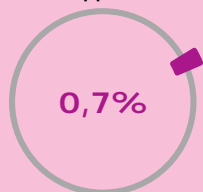

### ФИНАНСИРОВАНИЕ (МЛРД РУБ.)

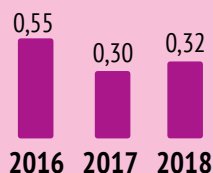

### ЦЕЛЬ ПРОГРАММЫ

Обеспечение эффективного функционирования рынка труда Ленинградской области

### ОСНОВНЫЕ ЦЕЛЕВЫЕ ПОКАЗАТЕЛИ

	2016	2017	2018
Уровень безработицы в среднем за год (%)	5,0	4,8	4,7
Уровень занятости населения в возрасте 15-72 лет в среднем за год (%)	67,8	68,0	68,0
Коэффициент напряженности на рынке труда (численность незанятых граждан в расчете на одну заявленную в службу занятости населения вакансию) на конец года (человек/вакансии)	0,2	0,2	0,2
Доля граждан, получивших государственные услуги в общей численности граждан, обратившихся в службу занятости населения за предоставлением государственных услуг (%)	96,0	96,0	96,0
Количество созданных рабочих мест для трудоустройства незанятых инвалидов с целью их интеграции в общество (мест)	200	200	200



## ГОСУДАРСТВЕННАЯ ПРОГРАММА «СОДЕЙСТВИЕ ЗАНЯТОСТИ НАСЕЛЕНИЯ»

### КЛЮЧЕВЫЕ МЕРОПРИЯТИЯ



Социальные выплаты безработным гражданам

230 млн руб.

266 млн руб.

Реализация активной политики в области обеспечения занятости населения



Создание рабочих мест для трудоустройства инвалидов с целью их интеграции в общество

47 млн руб.





## ГОСУДАРСТВЕННАЯ ПРОГРАММА «РАЗВИТИЕ ЗДРАВООХРАНЕНИЯ»

### ПОДПРОГРАММЫ

- «Развитие первичной медико-санитарной помощи. Профилактика заболеваний и формирование здорового образа жизни»
- «Развитие специализированной, включая высокотехнологичную, медицинской помощи, скорой, в том числе скорой специализированной, медицинской помощи, медицинской эвакуации»
- «Охрана здоровья матери и ребенка»
- «Развитие медицинской реабилитации и санаторно-курортного лечения, в том числе детей»
- «Оказание паллиативной помощи, в том числе детям»
- «Кадровое обеспечение системы здравоохранения»
- «Совершенствование системы лекарственного обеспечения, в том числе в амбулаторных условиях»
- «Развитие информатизации в здравоохранении в Ленинградской области»
- «Совершенствование системы территориального планирования в сфере здравоохранения»
- «Обеспечение обязательного медицинского страхования неработающего населения Ленинградской области»
- «Модернизация здравоохранения Ленинградской области в части мероприятий по проектированию, строительству и вводу в эксплуатацию перинатального центра»

### УДЕЛЬНЫЙ ВЕС В ПРОГРАММНЫХ РАСХОДАХ - 2016

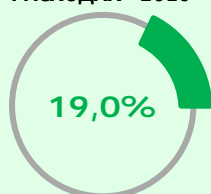

### ФИНАНСИРОВАНИЕ (МЛРД РУБ.)

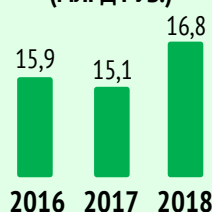

### ЦЕЛЬ ПРОГРАММЫ

Обеспечение доступности медицинской помощи и повышение эффективности медицинских услуг, объемы, виды и качество которых должны соответствовать уровню заболеваемости и потребностям населения, передовым достижениям медицинской науки

### ОСНОВНЫЕ ЦЕЛЕВЫЕ ПОКАЗАТЕЛИ

	2016	2017
Смертность населения (без показателей смертности от внешних причин) на 100 000 населения	1 050,1	1 049,0
Смертность от туберкулеза на 100 тыс. населения	11,6	11,4
Ожидаемая продолжительность жизни при рождении (лет)	73,4	73,7
Смертность от болезней системы кровообращения на 100 тыс. населения	715,7	681,5
Смертность от новообразований (в том числе от злокачественных) на 100 тыс. населения	201,6	195,0
Материнская смертность на 100 тыс. родившихся живыми (чел.)	13,1	13,0
Младенческая смертность на 1000 родившихся живыми	5,8	5,7
Ранняя неонатальная смертность на 1000 родившихся живыми	2,34	2,33





## ГОСУДАРСТВЕННАЯ ПРОГРАММА «РАЗВИТИЕ ЗДРАВООХРАНЕНИЯ»

### КЛЮЧЕВЫЕ МЕРОПРИЯТИЯ



Межбюджетные трансферты ФФОМС и ТФОМС

7,9 млрд руб.

807 млн руб.

Лекарственное обеспечение отдельных категорий граждан



Строительство перинатального центра

593 млн руб.

332 млн руб.

Капитальный ремонт и приобретение оборудования



Обеспечение жильем медицинских работников

73 млн руб.

### АДРЕСНАЯ ИНВЕСТИЦИОННАЯ ПРОГРАММА - 2016

#### Строительство

- перинатального центра в **г.Гатчина**, в т.ч. проектные работы
- корпуса №3 на 50 койко-мест Ульяновской психиатрической больницы в **пос. Ульяновка**
- детской поликлиники в **г.Всеволожск** на 600 пос. в смену
- поликлиники на 380 пос. в смену в **г.Гатчине**, мкр. «Аэродром»
- областной детской больницы с поликлиникой в **г.Сертолово**

**Реализация** концессионного соглашения о создании и эксплуатации объекта здравоохранения «Ленинградский областной центр медицинской реабилитации» в **г.Коммунар**





## ГОСУДАРСТВЕННАЯ ПРОГРАММА «СОВРЕМЕННОЕ ОБРАЗОВАНИЕ»

**ПРОЕКТ**

### ПОДПРОГРАММЫ

- «Развитие дошкольного образования детей Ленинградской области»
- «Развитие начального общего, основного общего и среднего общего образования детей в Ленинградской области»
- «Развитие дополнительного образования детей Ленинградской области»
- «Реализация государственных гарантий для детей-сирот и детей, оставшихся без попечения родителей»
- «Развитие кадрового потенциала социальной сферы»
- «Развитие профессионального образования»
- «Развитие системы отдыха, оздоровления, занятости детей, подростков и молодежи, в том числе детей, находящихся в трудной жизненной ситуации»
- «Развитие системы оценки качества образования и информационной прозрачности системы образования»
- «Обеспечение реализации государственной программы «Современное образование Ленинградской области»

### УДЕЛЬНЫЙ ВЕС В ПРОГРАММНЫХ РАСХОДАХ - 2016

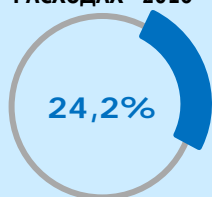

### ФИНАНСИРОВАНИЕ (МЛРД РУБ.)

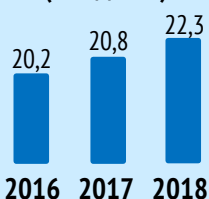

### ЦЕЛЬ ПРОГРАММЫ

Повышение доступности качественного образования, соответствующего требованиям инновационного развития экономики региона и страны в целом, современным требованиям общества

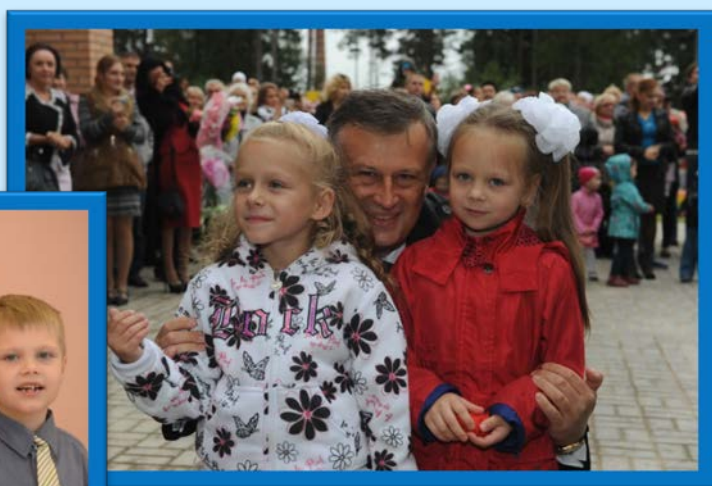

ГОСУДАРСТВЕННАЯ ПРОГРАММА  
«СОВРЕМЕННОЕ ОБРАЗОВАНИЕ»

ПРОЕКТ

<b>ОСНОВНЫЕ ЦЕЛЕВЫЕ ПОКАЗАТЕЛИ (%)</b>	<b>2016</b>	<b>2017</b>	<b>2018</b>
Доля детей дошкольного возраста, получающих образование по программам дошкольного образования (в общей численности детей дошкольного возраста, нуждающихся в такой услуге)	75,4	78,3	79,6
Удельный вес численности детей и молодежи в возрасте от 5 до 18 лет, получающих образование по программам начального общего, среднего общего, основного общего образования в общеобразовательных организациях (в общей численности детей и молодежи в возрасте от 5 до 18 лет)	100	100	100
Удельный вес численности обучающихся в образовательных организациях общего образования, обучающихся в соответствии с новыми федеральными государственными образовательными стандартами (в общей численности обучающихся в организациях общего образования)	75,9	83,1	88,5
Доля обучающихся 7 -11 классов, принявших участие в муниципальном этапе Всероссийской Олимпиады школьников (в общей численности обучающихся 7 -11 классов)	8,3	8,4	8,5
Доля детей и молодежи в возрасте от 5 до 18 лет, охваченных образовательными программами дополнительного образования детей (в общей численности детей и молодежи в возрасте от 5 до 18 лет)	69	72	75
Доля детей, оставшихся без попечения родителей, в том числе переданных неродственникам (в приемные семьи, на усыновление (удочерение), под опеку (попечительство), в семейные детские дома и патронатные семьи) (в общем количестве детей, находящихся в государственных (муниципальных) организациях данного типа)	98,2	98,5	98,6
Для педагогических работников в системе общего образования в возрасте до 30 лет (в общей численности педагогических работников общеобразовательных организаций Ленинградской области)	22	23	24
Отношение средней заработной платы педагогических работников общеобразовательных организаций к средней заработной плате в Ленинградской области	100	100	100
Отношение средней заработной платы преподавателей образовательных Организаций высшего профессионального образования к средней заработной плате в Ленинградской области	150	200	200
Удельный вес численности выпускников, обучавшихся по программам высшего профессионального образования соответствующего уровня (в общей численности выпускников, %)	20	20	20
Увеличение численности детей в возрасте от 6 до 17 лет (включительно), зарегистрированных на территории Ленинградской области, охваченных организованными формами оздоровления и отдыха (в общей численности детей в возрасте от 6 до 17 лет, зарегистрированных на территории Ленинградской области)	77	79,3	81,7
Отношение среднего балла (ЕГЭ) (в расчете на один предмет) в 10 % школ с лучшими результатами ЕГЭ к среднему баллу ЕГЭ (в расчете на один предмет) в 10 процентах школ с худшими результатами ЕГЭ	1,6	1,5	1,5
Доля общеобразовательных организаций, в которых органы государственно-общественного управления принимают участие в разработке и утверждении основных образовательных программ	99,1	99,2	99,2
Уровень информированности населения о реализации мероприятий государственной программы Ленинградской области «Современное образование Ленинградской области»	20	25	30



ГОСУДАРСТВЕННАЯ ПРОГРАММА  
«СОВРЕМЕННОЕ ОБРАЗОВАНИЕ»

ПРОЕКТ





## ГОСУДАРСТВЕННАЯ ПРОГРАММА «СОВРЕМЕННОЕ ОБРАЗОВАНИЕ»

**ПРОЕКТ**

### КЛЮЧЕВЫЕ МЕРОПРИЯТИЯ



Зарботная плата работников школ, воспитателей, АУП и младших воспитателей ДОУ  
в т.ч. зарплата работников АУП и младших воспитателей, принимаемых на областной бюджет

**13,7 млрд руб.**  
**2,0 млрд руб.**

**596 млн руб.** Строительство детских садов и школ

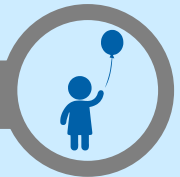

Предоставление питания на бесплатной основе учащимся СОШ с учетом индексации

**595 млн руб.**

**567 млн руб.** Укрепление материально-технической базы организаций образования и реновация старых школ



### АДРЕСНАЯ ИНВЕСТИЦИОННАЯ ПРОГРАММА - 2016

- Приобретение** - 2х зданий дошкольных образовательных учреждений
- Строительство**
- МОУДОД «Волосовская детская школа Искусств им. Н.К.Рериха» в **г. Волосово**, ул. Красных Партизан, д.10/5
  - детского сада на 280 мест в **дер. Романовка**
  - пристройки на 350 мест к основному зданию МОУ «Толмачевская средняя общеобразовательная школа» в **пос. Толмачево**
  - детского сада на 220 мест в **г. Всеволожск**, Торговый пр-кт, д. 144
  - детского сада на 140 мест в **г. Всеволожск**, ул. Победы, д. 17

ГОСУДАРСТВЕННАЯ ПРОГРАММА «СОЦИАЛЬНАЯ  
ПОДДЕРЖКА ОТДЕЛЬНЫХ КАТЕГОРИЙ ГРАЖДАН»

ПРОЕКТ

## ПОДПРОГРАММЫ

- «Развитие мер социальной поддержки отдельных категорий граждан»
- «Модернизация и развитие социального обслуживания населения»
- «Совершенствование социальной поддержки семьи и детей»
- «Обеспечение реализации Государственной программы»
- «Старшее поколение Ленинградской области»
- «Формирование доступной среды жизнедеятельности для инвалидов в Ленинградской области»

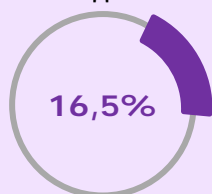
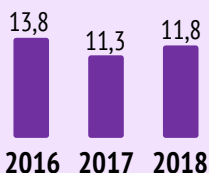
УДЕЛЬНЫЙ ВЕС В ПРОГРАММНЫХ  
РАСХОДАХ - 2016ФИНАНСИРОВАНИЕ  
(МЛРД РУБ.)ЦЕЛИ  
ПРОГРАММЫ

- ✓ Создание условий для роста благосостояния граждан - получателей мер социальной поддержки
- ✓ Повышение доступности социального обслуживания населения

## ОСНОВНЫЕ ЦЕЛЕВЫЕ ПОКАЗАТЕЛИ (%)

	2016	2017	2018
Уровень удовлетворенности отдельных категорий граждан из числа инвалидов и пенсионеров качеством предоставления государственных услуг в виде мер социальной поддержки и социальных выплат	75,0	77,0	80,0
Уровень удовлетворенности семей, имеющих детей, качеством предоставления государственных услуг в виде мер социальной поддержки и социальных выплат	75,0	77,0	80,0
Удельный вес граждан, получивших меры социальной поддержки с учетом среднедушевого дохода семьи (дохода одиноко проживающего гражданина) в соответствии с нормативными правовыми актами Ленинградской области и нормативными правовыми актами Российской Федерации, в общей численности граждан, получивших меры социальной поддержки	7,8	7,9	8,0
Доля детей из семей с денежными доходами ниже величины прожиточного минимума, установленной в Ленинградской области, от общей численности детей, проживающих в Ленинградской области	9,8	9,6	9,4
Доля граждан, получивших социальные услуги в учреждениях социального обслуживания населения, в общем числе граждан, обратившихся за получением социальных услуг в учреждения социального обслуживания населения	98,7	100,0	100,0
Соотношение средней заработной платы социальных работников учреждений социального обслуживания населения и средней заработной платы по Ленинградской области	79,0	100,0	100,0
Доля воспитанников детского дома-интерната, прошедших социальную реабилитацию и имеющих положительные результаты в социальной адаптации, в общей численности воспитанников, прошедших социальную реабилитацию	87,0	87,0	87,0
Увеличение доли пожилых граждан, получающих услуги социального обслуживания с использованием инновационных технологий, от общего количества граждан пожилого возраста, обслуживаемых на дому (10 044 чел.)	13,7	13,7	13,7



## ГОСУДАРСТВЕННАЯ ПРОГРАММА «СОЦИАЛЬНАЯ ПОДДЕРЖКА ОТДЕЛЬНЫХ КАТЕГОРИЙ ГРАЖДАН»

ПРОЕКТ

### КЛЮЧЕВЫЕ МЕРОПРИЯТИЯ



Развитие мер социальной поддержки отдельных категорий граждан

7,5 млрд руб.

3,2 млрд руб.

Модернизация и развитие социального обслуживания населения



Совершенствование социальной поддержки семьи и детей

2,7 млрд руб.

415 млн руб.

Организация социальной помощи и социальной защиты населения



Формирование доступной среды жизнедеятельности для инвалидов

64,2 млн руб.

7 млн руб.

Социальная поддержка граждан пожилого возраста



**ГОСУДАРСТВЕННАЯ ПРОГРАММА  
«РАЗВИТИЕ ФИЗИЧЕСКОЙ КУЛЬТУРЫ И СПОРТА»****ПРОЕКТ****ПОДПРОГРАММЫ**

- «Развитие физической культуры и массового спорта в Ленинградской области»
- «Развитие спорта высших достижений и системы подготовки спортивного резерва»
- «Развитие адаптивной физической культуры и спорта для лиц с ограниченными возможностями здоровья и инвалидов»
- «Развитие объектов физической культуры и спорта в Ленинградской области»

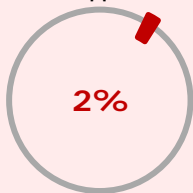
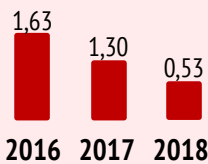
**УДЕЛЬНЫЙ ВЕС В ПРОГРАММНЫХ  
РАСХОДАХ - 2016****ФИНАНСИРОВАНИЕ  
(МЛРД РУБ.)****ЦЕЛИ  
ПРОГРАММЫ**

- Сохранение и совершенствование материально-технической базы и инфраструктуры физической культуры и спорта.
- Укрепление здоровья населения и формирование здорового образа жизни.
- Создание благоприятных условий для увеличения охвата населения спортом и физической культурой

**ОСНОВНЫЕ ЦЕЛЕВЫЕ ПОКАЗАТЕЛИ (%)**

	2016	2017	2018
Доля населения, систематически занимающегося физической культурой и спортом	32,5	34,5	36,5
Доля обучающихся и студентов, систематически занимающихся физической культурой и спортом, в общей численности обучающихся и студентов	75,5	77,0	78,3
Доля граждан, выполнивших нормативы комплекса ГТО, в общей численности населения, принявшего участие в выполнении нормативов комплекса ГТО	-	25,0	30,0
Доля лиц с ограниченными возможностями здоровья и инвалидов, систематически занимающихся физической культурой и спортом, в общей численности данной категории населения	10,5	11,4	12,3
Уровень обеспеченности населения спортивными сооружениями исходя из единовременной пропускной способности объектов спорта	20,39	20,89	21,44
Уровень обеспеченности населения спортивными залами исходя из единовременной пропускной способности объектов спорта	47,77	48,05	48,0
Уровень обеспеченности населения плавательными бассейнами исходя из единовременной пропускной способности объектов спорта	9,6	9,7	10,35
Уровень обеспеченности населения плоскостными спортивными сооружениями исходя из единовременной пропускной способности объектов спорта	20,19	21,11	22,18
Доля спортсменов, которым присвоены спортивные звания и спортивные разряды в общей численности занимающихся видами спорта	8,5	9,5	10,5





## ГОСУДАРСТВЕННАЯ ПРОГРАММА «РАЗВИТИЕ ФИЗИЧЕСКОЙ КУЛЬТУРЫ И СПОРТА»

ПРОЕКТ

### КЛЮЧЕВЫЕ МЕРОПРИЯТИЯ



Строительство многофункциональных спортивных комплексов  
в г. Выборг и в г. Волосово

363 млн руб.

324 млн руб.

Строительство ФОКов и спортивных залов в т.ч. Приозерск, Сланцы,  
Вындин остров, Россошь, Сосновый Бор, Выборг



Строительство плавательных бассейнов,  
в т.ч. в г. Ивангород, в г. Гатчина, в г. Отрадное

318 млн руб.

64 млн руб.

Строительство спортивных сооружений и стадионов  
в т.ч. в г. Волхов, в пос. Рошино



Капитальный ремонт спортивных сооружений и стадионов в т.ч. 20ти  
пришкольных площадок

328 млн руб.





ГОСУДАРСТВЕННАЯ ПРОГРАММА  
«РАЗВИТИЕ ФИЗИЧЕСКОЙ КУЛЬТУРЫ И СПОРТА»

ПРОЕКТ





## ГОСУДАРСТВЕННАЯ ПРОГРАММА «РАЗВИТИЕ ФИЗИЧЕСКОЙ КУЛЬТУРЫ И СПОРТА»

**ПРОЕКТ**

### АДРЕСНАЯ ИНВЕСТИЦИОННАЯ ПРОГРАММА - 2016

- Строительство**
- водноспортивного оздоровительного комплекса (ВСОК) в **г. Волосово**, ул. Красноармейская, с автономной котельной
  - физкультурно-оздоровительного комплекса в **г. Приозерск**
  - физкультурно-оздоровительного комплекса на территории спортивной площадки школы № 3 и спортивной площадки на месте незавершенного строительством объекта «Бассейн при школе № 12» в **г. Сланцы**, ул. Грибоедова 19-а
  - центра спортивного с универсальным игровым залом, плавательным бассейном и крытым катком с искусственным льдом, **г. Выборг**, Ленинградское ш., д.103 в III планировочном районе
  - тренировочной площадки на стадионе **пос. Рощино**, ул. Советская
  - спортивного комплекса волейбола в **г. Сосновый Бор**
  - Малобюджетных ФОКов в **дер. Вындин остров, дер. Ванакюля (на территории ДОЛ «Россонь»)**
  - крытого плавательного бассейна в **г. Ивангород**
- Реконструкция**
- «Школы бокса» МОУДОД «ДЮСШОР «Фаворит» в **г. Выборг**
  - стадиона «Локомотив» в **г. Волхов**
- Капитальный ремонт**
- стадиона «Металлург» в **г. Бокситогорск**
  - стадиона в **г. Сланцы**
- Капитальный ремонт 20-ти многофункциональных спортивных площадок учреждений образования:**
- МБОУ «Средняя общеобразовательная школа №4» города Пикалево им. А.П. Румянцева (**Бокситогорский район, г. Пикалево, ул. Школьная, д. 40**)
  - МБОУ «Средняя общеобразовательная школа-интернат поселка Ефимовский» (**Бокситогорский район, п. Ефимовский, ул. Сенная, д. 15**)
  - МОУ «Яблонницкая средняя общеобразовательная школа» (**Волосовский район, п. Курск, д. 10**)
  - МОУ «Новолодожская средняя общеобразовательная школа №1» (**Волховский район, г. Новая Ладога, ул. Пионерская, д. 7**)
  - МОУ «Сертоловская средняя общеобразовательная школа №1», микрорайон Чёрная речка (**Всеволожский район, г. Сертолово, микрорайон Чёрная речка**)
  - МБОУ «Средняя общеобразовательная школа №37 с углубленным изучением отдельных предметов» (**г. Выборг, ул. Горная, д. 10/3**)
  - МБОУ «СОШ г. Светогорск» (**Выборгский район, г. Светогорск, ул. Рошинская, д. 6**)
  - МБОУ «Коммунарская средняя общеобразовательная школа №3» (**Гатчинский район, г. Коммунар, ул. Просвещения, д. 1**)
  - «Пламенная средняя общеобразовательная школа» (**Гатчинский район, п. Сяськелово, ул. Школьная, д. 1**)
  - МБОУ «Кингисеппская средняя общеобразовательная школа №4» (**г. Кингисепп, пр. Карла Маркса, д. 59**)
  - МКОУ «Лодейнопольская средняя общеобразовательная школа №2 с углубленным изучением отдельных предметов» (**г. Лодейное Поле, ул. Ленина, д. 54**)
  - МКОУ «Рассветовская средняя общеобразовательная школа» (**Лодейнопольский район, пос. Рассвет, д. 11**)
  - МОУ «Копорская СОШ» (**Ломоносовский район, д. Копорье**)
  - МОУ «Володарская средняя школа» (**Лужский район, п. Володарского**)
  - МБОУ «Подпорожская средняя общеобразовательная школа №1 имени А.С. Пушкина» (**г. Подпорожье, ул. Гнаровской, д. 9**)
  - МБОУДО «Подпорожская детско-юношеская спортивная школа» (**г. Подпорожье, ул. Гнаровской, д. 19а**)
  - МОУ «Шумиловская средняя общеобразовательная школа» (**Приозерский район, пос. Саперное, ул. Школьная, д. 28**)
  - МОУ «Старопольская средняя общеобразовательная школа» (**Сланцевский район, дер. Старополье, д. 14**)
  - МОУ «Гимназия №2» (**г. Гихвин, 5ый микрорайон, д. 37**)
  - МКОУ «Красноборская средняя общеобразовательная школа» (**Тосненский район, пгт Красный Бор, пр. Советский, д. 47**)



## ГОСУДАРСТВЕННАЯ ПРОГРАММА «РАЗВИТИЕ КУЛЬТУРЫ»

### ПОДПРОГРАММЫ

- «Развитие профессионального искусства в Ленинградской области»
- «Сохранение и охрана культурного и исторического наследия в Ленинградской области»
- «Обеспечение доступа жителей Ленинградской области к культурным ценностям»
- «Сохранение и развитие народной культуры и самодеятельного творчества»
- «Обеспечение условий реализации государственной программы»
- «Развитие внутреннего и въездного туризма в Ленинградской области»

### УДЕЛЬНЫЙ ВЕС В ПРОГРАММНЫХ РАСХОДАХ - 2016



### ФИНАНСИРОВАНИЕ (МЛРД РУБ.)

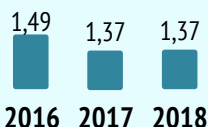

### ЦЕЛЬ ПРОГРАММЫ

Создание условий для реализации стратегической роли культуры как духовно-нравственного основания развития личности, ресурса роста человеческого потенциала региона, фактора обеспечения социальной стабильности и консолидации общества

### ОСНОВНЫЕ ЦЕЛЕВЫЕ ПОКАЗАТЕЛИ

	2016	2017	2018
Увеличение количества посещений театрально-концертных мероприятий (%)	2	2,5	3
Доля объектов культурного наследия, находящихся в удовлетворительном состоянии, в общем количестве объектов культурного наследия регионального значения (%)	63,5	64,3	65,2
Доля объектов культурного наследия, информация о которых внесена в электронную базу данных единого государственного реестра объектов культурного наследия Ленинградской области, в общем количестве объектов культурного наследия Ленинградской области (%)	90	100	100
Увеличение количества посещений музеев по сравнению с предыдущим годом на 1 жителя в год (%)	0,6	0,61	0,62
Увеличение количества библиографических записей в сводном электронном каталоге библиотек Ленинградской области, в том числе включенных в сводный электронный каталог библиотек России по сравнению с предыдущим годом (тыс. ед.)	30	40	50
Соотношение средней заработной платы работников учреждений культуры Ленинградской области к средней заработной плате по Ленинградской области (%)	82,4	100	100
Количество ежегодных премий в сфере культуры и искусства, способствующих сохранению и развитию народной культуры и самодеятельного творчества (ед.)	25	25	25
Количество ежегодно реализуемых проектов, направленных на создание условий для организации досуга, развития местного традиционного народного художественного творчества, сохранения, возрождения и развития народных художественных промыслов (ед.)	50	50	50
Число работников учреждений культуры, прошедших повышение квалификации и переподготовку (чел.)	>=100	>=100	>=100
Количество областных мероприятий в сфере культуры организационного характера (ед.)	3	3	3
Число занятых в коллективных средствах размещения и в турфирмах (чел.)	13 545	13 811	14 060
Число принятых туристов (тыс. чел.)	1 240,4	1 276,4	1 313,4



## ГОСУДАРСТВЕННАЯ ПРОГРАММА «РАЗВИТИЕ КУЛЬТУРЫ»

### КЛЮЧЕВЫЕ МЕРОПРИЯТИЯ



Сохранение и государственная охрана объектов культурного наследия  
(23 объекта)

495 млн руб.

360 млн руб.

Обеспечение доступа жителей к культурным ценностям



Повышение заработной платы работников сферы культуры  
в соответствии с Указом Президента РФ

112 млн руб.

120 млн руб.

Реставрация памятников ВОВ и строительство комплекса «Прорыв»



Капитальный ремонт городских домов культуры

50 млн руб.

### АДРЕСНАЯ ИНВЕСТИЦИОННАЯ ПРОГРАММА - 2016

#### Строительство

- экспозиционно-выставочного павильона «Прорыв» в комплексе музея-заповедника  
«Прорыв блокады Ленинграда»





## ГОСУДАРСТВЕННАЯ ПРОГРАММА «ОБЕСПЕЧЕНИЕ КАЧЕСТВЕННЫМ ЖИЛЬЕМ ГРАЖДАН»

### ПОДПРОГРАММЫ

- «Жилье для молодежи»
- «Поддержка граждан, нуждающихся в улучшении жилищных условий, на основе принципов ипотечного кредитования в Ленинградской области»
- «Переселение граждан из аварийного жилищного фонда на территории Ленинградской области»
- «Обеспечение жильем, оказание содействия для приобретения жилья отдельными категориями граждан, установленными федеральным и областным законодательством»
- «Обеспечение жилыми помещениями специализированного жилищного фонда по договорам найма специализированных жилых помещений детей-сирот, детей, оставшихся без попечения родителей, лиц из числа детей-сирот и детей, оставшихся без попечения родителей»
- «Оказание поддержки гражданам, пострадавшим в результате пожара муниципального жилищного фонда»
- «Развитие инженерной, транспортной и социальной инфраструктуры в районах массовой жилой застройки»
- «Обеспечение мероприятий по капитальному ремонту многоквартирных домов»
- «Содействие формированию рынка доступного арендного жилья и развитие некоммерческого жилищного фонда для граждан, имеющих невысокий уровень дохода»
- «Содействие развитию жилищного строительства экономического класса»
- «Обеспечение мероприятий по капитальному ремонту индивидуальных жилых домов отдельных категорий граждан»

### УДЕЛЬНЫЙ ВЕС В ПРОГРАММНЫХ РАСХОДАХ - 2016

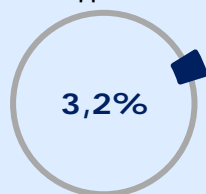

### ФИНАНСИРОВАНИЕ (МЛРД РУБ.)

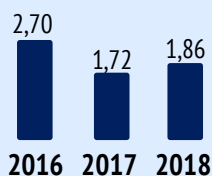

### ЦЕЛЬ ПРОГРАММЫ

Обеспечение качественным жильем населения  
Ленинградской области

### ОСНОВНЫЕ ЦЕЛЕВЫЕ ПОКАЗАТЕЛИ (%)

	2016	2017
Количество молодых семей, улучшивших жилищные условия, которым приобретено (построено) жилье	144	136
Площадь приобретенного (построенного) жилья (м <sup>2</sup> )	17 423	14 107
Количество семей, пострадавших в результате пожара муниципального жилого фонда, которым предоставлены жилые помещения	50	50
Количество разработанных проектов строительства объектов инженерной и транспортной инфраструктуры	10	10
Количество семей, земельные участки под жилищное строительство которых обеспечены инженерной и транспортной инфраструктурой (число семей в год)	50	50
Количество многоквартирных домов, в которых проведены работы по капитальному ремонту конструктивных элементов	500	500
Количество детей-сирот, детей, оставшихся без попечения родителей, лиц из числа детей-сирот и детей, оставшихся без попечения родителей, обеспеченных жилыми помещениями	243	241



## ГОСУДАРСТВЕННАЯ ПРОГРАММА «ОБЕСПЕЧЕНИЕ КАЧЕСТВЕННЫМ ЖИЛЬЕМ ГРАЖДАН»

### КЛЮЧЕВЫЕ МЕРОПРИЯТИЯ



Переселение из аварийного жилфонда **2701 чел.**

**896 млн руб.**

**569 млн руб.**

Для обеспечения жильем **366** детей-сирот



Соц. выплаты на приобретение жилья для **110** молодых семей

**350 млн руб.**

**225 млн руб.**

Для обеспечения инженерной инфраструктурой **50** земельных участков многодетных семей



Капитальный ремонт **120** многоквартирных домов

**200 млн руб.**

**150 млн руб.**

Для обеспечения жильем **50** семей-погорельцев



Для субсидирования ипотечных кредитов **52** семьям

**118 млн руб.**

**67 млн руб.**

Для обеспечения жильем **108** семей ветеранов ВОВ и инвалидов



Для проведения капремонта индивидуальных жилых домов **101** семье ветеранов ВОВ

**29 млн руб.**



## ГОСУДАРСТВЕННАЯ ПРОГРАММА «ОБЕСПЕЧЕНИЕ КАЧЕСТВЕННЫМ ЖИЛЬЕМ ГРАЖДАН»







## ГОСУДАРСТВЕННАЯ ПРОГРАММА «ОБЕСПЕЧЕНИЕ КАЧЕСТВЕННЫМ ЖИЛЬЕМ ГРАЖДАН»

### АДРЕСНАЯ ИНВЕСТИЦИОННАЯ ПРОГРАММА - 2016

#### **Предоставление субсидий**

- бюджетам МО на решение вопросов местного значения по созданию инженерной и транспортной инфраструктуры на земельных участках, предоставленных членам многодетных семей, молодым специалистам, членам молодых семей
- бюджетам МО на приобретение квартир в строящихся домах для расселения аварийного фонда
- бюджетам МО на оказание поддержки гражданам, пострадавшим в результате пожара муниципального жилищного фонда





## ГОСУДАРСТВЕННАЯ ПРОГРАММА «ОБЕСПЕЧЕНИЕ УСТОЙЧИВОГО ФУНКЦИОНИРОВАНИЯ И РАЗВИТИЯ КОММУНАЛЬНОЙ И ИНЖЕНЕРНОЙ ИНФРАСТРУКТУРЫ»

### ПОДПРОГРАММЫ

- «Энергетика Ленинградской области на 2014-2029 годы»
- «Энергосбережение и повышение энергетической эффективности на территории Ленинградской области на 2014-2016 годы с перспективой до 2020 года»
- «Газификация Ленинградской области в 2014-2018 годах»
- «Водоснабжение и водоотведение Ленинградской области на 2014-2018 годы»
- «Поддержка преобразований в жилищно-коммунальной сфере на территории Ленинградской области для обеспечения условий проживания населения, отвечающих стандартам качества»
- «Совершенствование транспортного обслуживания населения Ленинградской области на 2014-2020 годы»

### УДЕЛЬНЫЙ ВЕС В ПРОГРАММНЫХ РАСХОДАХ - 2016

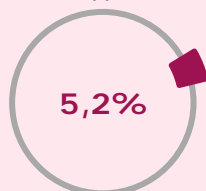

### ФИНАНСИРОВАНИЕ (МЛРД РУБ.)

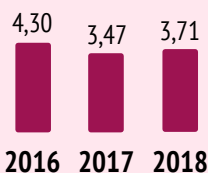

### ЦЕЛЬ ПРОГРАММЫ

Обеспечение надежности и качества снабжения населения и организаций Ленинградской области электрической и тепловой энергией.

### ОСНОВНЫЕ ЦЕЛЕВЫЕ ПОКАЗАТЕЛИ

	2016	2017	2018
Объем привлеченных внебюджетных средств по программе строительства, реконструкции и технического перевооружения объектов теплоснабжения муниципальной собственности, переданных в аренду юридическим лицам (нарастающим итогом, млн руб.)	8 872,0	11 869,6	15 013,3
Суммарная установленная мощность источников тепловой энергии, по которым завершено строительство, реконструкция и техническое перевооружение, нарастающим итогом от начала планируемого периода (Гкал/ч)	408,8	408,8	531,0
Протяженность тепловых сетей, по которым завершено строительство, реконструкция и техническое перевооружение, нарастающим итогом от начала планируемого периода (км)	477,5	567,2	694,1
Объем экономии тепловой энергии в натуральном выражении в связи с реализацией мероприятий по повышению надежности и энергетической эффективности в системах теплоснабжения (тыс. Гкал)	10 555,8	13 722,54	14 326,33
Количество вновь газифицированных населенных пунктов нарастающим итогом от начала планируемого периода (ед.)	47	48	49
Количество домовладений, получивших техническую возможность для подключения к сетям газоснабжения, нарастающим итогом (ед.)	12 702	12 838	13 000
Количество квартир в многоквартирных домах, получивших техническую возможность для подключения к сетям газоснабжения, нарастающим итогом (ед.)	15 353	17 939	18 000
Обеспеченность населения централизованными услугами водоснабжения (%)	79,7	80,1	80,5
Обеспеченность населения централизованными услугами водоотведения (%)	79,3	79,8	80,3
Доля населенных пунктов, обеспеченных питьевой водой, отвечающей требованиям безопасности (%)	66,0	66,9	67,4



**ГОСУДАРСТВЕННАЯ ПРОГРАММА  
«ОБЕСПЕЧЕНИЕ УСТОЙЧИВОГО ФУНКЦИОНИРОВАНИЯ  
И РАЗВИТИЯ КОММУНАЛЬНОЙ И ИНЖЕНЕРНОЙ ИНФРАСТРУКТУРЫ»**

**КЛЮЧЕВЫЕ МЕРОПРИЯТИЯ**



Строительство и реконструкция объектов газификации, водоснабжения и водоотведения

**1,6 млрд руб.**

**1,2 млрд руб.**

Межтарифная разница по коммунальным услугам

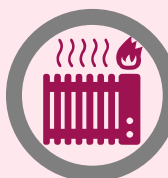

Подготовка объектов к отопительному сезону

**540 млн руб.**

**248 млн руб.**

Ремонт коммунальных сетей



Подключение домовладений к газовым сетям

**104 млн руб.**





ГОСУДАРСТВЕННАЯ ПРОГРАММА  
«ОБЕСПЕЧЕНИЕ УСТОЙЧИВОГО ФУНКЦИОНИРОВАНИЯ  
И РАЗВИТИЯ КОММУНАЛЬНОЙ И ИНЖЕНЕРНОЙ ИНФРАСТРУКТУРЫ»



**ГОСУДАРСТВЕННАЯ ПРОГРАММА  
«ОБЕСПЕЧЕНИЕ УСТОЙЧИВОГО ФУНКЦИОНИРОВАНИЯ  
И РАЗВИТИЯ КОММУНАЛЬНОЙ И ИНЖЕНЕРНОЙ ИНФРАСТРУКТУРЫ»****АДРЕСНАЯ ИНВЕСТИЦИОННАЯ ПРОГРАММА - 2016**

- Строительство**
- канализационных очистных сооружений в **д. Большая Вруда**
  - канализационных очистных сооружений в **г. Сясьстрой**
  - блочно-модульной котельной для ГКУЗ ЛО «Областная туберкулезная больница в г.Выборг» стационарное отделение в **п.Соколинское**
  - блочно-модульной котельной для ГКУЗ ЛО «Ульяновская областная психиатрическая больница» в **пос. Ульяновка**
  - газопровода межпоселкового ГРС «Любань» - **дер.Померанье - дер.Трубников Бор** (в том числе проектно-изыскательские работы)
- Реконструкция**
- водоочистных сооружений в **с. Старая Ладога**
  - канализационных очистных сооружений в **с. Старая Ладога**
  - водоочистных сооружений **г. Каменогорска**
  - канализационных очистных сооружений в **пос. Рассвет**
  - системы водоснабжения **города Приозерска**, 1-й этап
  - водозаборных сооружений, в части организации обеспечения зоны санитарной охраны подземного водозабора **г.Волосово**, по адресу: г.Волосово, 1-й километр Терпилицкого шоссе
  - канализационных очистных сооружений **п. Цвылево**
  - водозаборных и водоочистных сооружений в **г.Бокситогорск**
  - водоочистных сооружений «Сережино» в **г.Кингисепп**
  - системы канализования южной части **г.Лудейное Поле** с учетом приема стоков бывшего военного городка
  - системы канализования в **г.Сертолово**:
    1. КНС и напорные канализационные коллекторы от мкр.Черная речка до главной КНС в г.Сертолово;
    2. КНС в мкр.Сертолово-2 и напорные канализационные коллекторы от мкр.Сертолово-2 до Сертолово-1
- Газоснабжение** в **п. Моторное, п. Починок, г.Приозерск** (в том числе проектно-изыскательные работы)
- Наружное газоснабжение жилых домов** в **п. Саперное, п. Понтонное, п. Мельниково, п.Речное** (в том числе проектно-изыскательные работы)
- Распределительный газопровод** в **п. Запорожское, п.Селиваново, п.Доможирово, п.Яровщина, п.ст.Оять, п.Рассвет, п. Чегла** (в том числе проектно-изыскательные работы)
- Газоснабжение природным газом** жилой застройки в **п.Кузнечное** (в том числе проектно-изыскательные работы)



## ГОСУДАРСТВЕННАЯ ПРОГРАММА «БЕЗОПАСНОСТЬ»

### ПОДПРОГРАММЫ

«Обеспечение правопорядка и профилактика правонарушений»

«Предупреждение чрезвычайных ситуаций, развитие гражданской обороны, защита населения и территорий от чрезвычайных ситуаций природного и техногенного характера, обеспечение пожарной безопасности и безопасности людей на водных объектах»

### УДЕЛЬНЫЙ ВЕС В ПРОГРАММНЫХ РАСХОДАХ - 2016

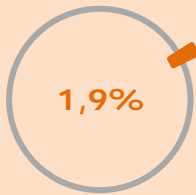

### ФИНАНСИРОВАНИЕ (МЛРД РУБ.)

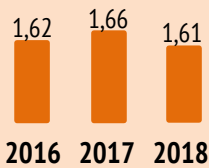

### ЦЕЛЬ ПРОГРАММЫ

Комплексное обеспечение безопасности населения Ленинградской области и объектов на территории Ленинградской области

### ОСНОВНЫЕ ЦЕЛЕВЫЕ ПОКАЗАТЕЛИ

	2016	2017	2018
Уровень доверия населения к органам исполнительной власти Ленинградской области в сфере обеспечения безопасности (% от числа опрошенных к предыдущему году)	+0,7	+0,7	+0,8
Уровень оснащённости муниципальных образований с численностью населения свыше 10 тыс. человек аппаратно-программными комплексами автоматизированной информационной системы «Безопасный город» (% от таких муниципальных образований)	59,5	69,0	81,0
Выполнение органами местного самоуправления муниципальных образований Ленинградской области отдельных государственных полномочий Ленинградской области в сфере профилактики безнадзорности и правонарушений несовершеннолетних (% от общего числа муниципальных образований, которым переданы полномочия)	100	100	100
Выполнение органами местного самоуправления муниципальных образований Ленинградской области отдельных государственных полномочий Ленинградской области в сфере административных правоотношений (% от общего числа муниципальных образований, которым переданы полномочия)	100	100	100
Доля населённых пунктов на территории Ленинградской области, в которых обеспечено требование технического регламента по времени прибытия подразделений пожарной охраны, к общему количеству населённых пунктов Ленинградской области (%)	72,0	75,0	76,0
Доля зоны охвата системой оповещения и информирования к общей численности населения Ленинградской области (%)	64,8	66,2	70,6
Оснащённость техникой, приборами, снаряжением и запасами материально-технических средств подразделений аварийно-спасательной службы Ленинградской области к общему числу поисково-спасательных станций (%)	99,0	99,0	100,0
Степень освежения имущества гражданской обороны (%)	24,0	28,0	32,0
Степень внедрения системы вызова экстренных оперативных служб по единому номеру «112» на территории Ленинградской области к общему объёму выполненных мероприятий по созданию системы вызова экстренных оперативных служб по единому номеру «112» (%)	50,0	95,0	100,0



## ГОСУДАРСТВЕННАЯ ПРОГРАММА «БЕЗОПАСНОСТЬ»

### КЛЮЧЕВЫЕ МЕРОПРИЯТИЯ



Предупреждение ЧС, обеспечение ГО и пожарной безопасности

1,4 млрд руб.

104 млн руб.

Обеспечение правопорядка и профилактика правонарушений



Бюджетные инвестиции

в т.ч. строительство здания ГКУ ЛО «Управление по обеспечению функционирования системы вызова экстренных оперативных служб по единому номеру «112» на территории ЛО

161 млн руб.

98 млн руб.

### АДРЕСНАЯ ИНВЕСТИЦИОННАЯ ПРОГРАММА - 2016

#### Строительство

- здания пожарного депо V типа на 2 машино-выезда в **п.Заборье**
- здания пожарного депо II типа на 2 автомобиля (3 машино-выезда) в **г.Сясьстрой**
- здания хранилища на 5 боксов на территории 127 пожарной части в **г.Кировск**

#### Проектирование строительства

- здания пожарного депо V типа на 2 машино-выезда в **с.Семиозерье**
- отопляемого гаражно-складской комплекса для стоянки, обслуживания автомобильной техники, размещения водительского состава, а также складов материально-технических запасов в **г.Тосно**
- здания пожарного депо II типа на 4 машино-выезда в **г.Сертолово**
- склада имущества гражданской обороны с помещениями для работников и химико-радиометрической лабораторией в **г.Тосно**
- здания поисково-спасательной станции для размещения поисково-спасательного отряда в **г.Тосно**

#### Реконструкция

- здания под размещение центра обработки вызовов по единому номеру «112» на территории Ленинградской области





## ГОСУДАРСТВЕННАЯ ПРОГРАММА «ОХРАНА ОКРУЖАЮЩЕЙ СРЕДЫ»

### ПОДПРОГРАММЫ

- «Регулирование качества окружающей среды»
- «Гидрометеорология и мониторинг окружающей среды»
- «Развитие водохозяйственного комплекса»
- «Организация экологического воспитания, образования и просвещения»
- «Государственная экологическая экспертиза»
- «Особо охраняемые природные территории»
- «Минерально-сырьевая база»
- «Развитие лесного хозяйства»
- «Обеспечение реализации мероприятий, направленных на охрану окружающей среды, рациональное природопользование и воспроизводство минерально-сырьевой базы»
- «Экологический надзор»
- «Животный мир»

### УДЕЛЬНЫЙ ВЕС В ПРОГРАММНЫХ РАСХОДАХ - 2016

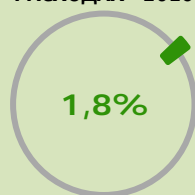

### ФИНАНСИРОВАНИЕ (МЛРД РУБ.)

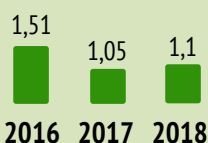

### ЦЕЛИ ПРОГРАММЫ

- Обеспечение условий для устойчивого развития территории Ленинградской области, в том числе:
- ✓ обеспечение экологической безопасности и качества окружающей среды Ленинградской области
  - ✓ сохранение природной среды (естественных экосистем, природных ландшафтов и комплексов)
  - ✓ обеспечение рационального природопользования
  - ✓ обеспечение права жителей Ленинградской области на благоприятную окружающую среду

### ОСНОВНЫЕ ЦЕЛЕВЫЕ ПОКАЗАТЕЛИ

	2016	2017	2018
Доля площади, занятая особо охраняемыми природными территориями регионального значения, в общей площади Ленинградской области (%)	6,7	9,3	10,5
Лесистость территории Ленинградской области (%)	57,3	57,3	57,3
Доля бесхозяйных гидротехнических сооружений в общем числе гидротехнических сооружений на территории Ленинградской области (%)	4,5	3,6	1,8
Прирост налога на добычу полезных ископаемых (% к 2012 году)	12	15	18
Доля площади ценных лесных насаждений в составе покрытых лесной растительностью земель лесного фонда (%)	68,9	68,9	68,9
Доля видов охотничьих ресурсов, по которым ведется учет их численности в рамках государственного мониторинга охотничьих ресурсов и среды их обитания, в общем количестве видов охотничьих ресурсов, обитающих на территории Ленинградской области (%)	100	100	100
Доля предприятий, осуществляющих хозяйственную деятельность, оказывающую негативное воздействие на окружающую среду, устранивших нарушения, в общем количестве наблюдаемых предприятий (%)	68,9	68,9	68,9





## ГОСУДАРСТВЕННАЯ ПРОГРАММА «ОХРАНА ОКРУЖАЮЩЕЙ СРЕДЫ»

### КЛЮЧЕВЫЕ МЕРОПРИЯТИЯ



Охрана, защита и воспроизводство лесов  
(площадь лесного фонда – 5,7 млн га)

1,2 млрд руб.

41 млн руб.

Поддержка и развитие особо охраняемых территорий



Мониторинг состояния окружающей среды

28 млн руб.

17 млн руб.

Создание центра охотоведения и аквакультуры





## ГОСУДАРСТВЕННАЯ ПРОГРАММА «ИНФОРМАЦИОННОЕ ОБЩЕСТВО»

ПРОЕКТ

### ПОДПРОГРАММЫ

- «Развитие инфраструктуры «Электронного правительства» Ленинградской области»
- «Развитие информационно-коммуникационных технологий для обеспечения безопасности в Ленинградской области»
- «Развитие информационно-коммуникационных технологий обеспечения исполнения государственных и муниципальных полномочий в Ленинградской области»

### УДЕЛЬНЫЙ ВЕС В ПРОГРАММНЫХ РАСХОДАХ - 2016

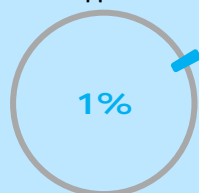

### ФИНАНСИРОВАНИЕ (МЛРД РУБ.)

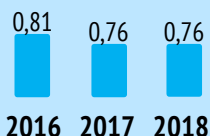

### ЦЕЛЬ ПРОГРАММЫ

Повышение качества жизни граждан, обеспечение конкурентоспособности Ленинградской области, развитие экономической, социально-политической и культурной сфер жизни жителей Ленинградской области, совершенствование системы государственного управления на основе использования информационных и телекоммуникационных технологий.

### ОСНОВНЫЕ ЦЕЛЕВЫЕ ПОКАЗАТЕЛИ

	2016	2017	2018
Индекс готовности Ленинградской области к информационному обществу. Индекс строится на показателях, характеризующих три ключевых фактора электронного развития региона (человеческий капитал, экономическая среда, ИКТ-инфраструктура) и показателях доступа и использования ИКТ в шести Сферах деятельности: в государственном и муниципальном управлении, бизнесе, образовании, здравоохранении, культуре, а также использование ИКТ домохозяйствами и населением (индекс)	0,52	0,55	0,6
Удельный вес транспортных средств органов исполнительной власти Ленинградской области и подведомственных им учреждений, оснащенных бортовыми устройствами ГЛОНАСС (%)	20	36	60
Уровень развития централизованной информационной системы учета населения Ленинградской области (доля граждан, учтенных в централизованной информационной системе учета населения Ленинградской области, информация о которых пригодна и доступна для использования заинтересованными органами государственного и муниципального управления) (%)	7	12	15
Доля граждан, использующих механизм получения государственных и муниципальных услуг в электронном виде (%)	-	30	45
Доля государственных полномочий, реализуемых с использованием автоматизированных информационных систем (%)	15	30	30



## ГОСУДАРСТВЕННАЯ ПРОГРАММА «ИНФОРМАЦИОННОЕ ОБЩЕСТВО»

ПРОЕКТ

### КЛЮЧЕВЫЕ МЕРОПРИЯТИЯ



Развитие «Электронного Правительства» Ленинградской области

374 млн руб.

254 млн руб.

Обеспечение информационной безопасности



Развитие информационных технологий и связи

164 млн руб.

14 млн руб.

Развитие системы государственных и муниципальных закупок  
Ленинградской области

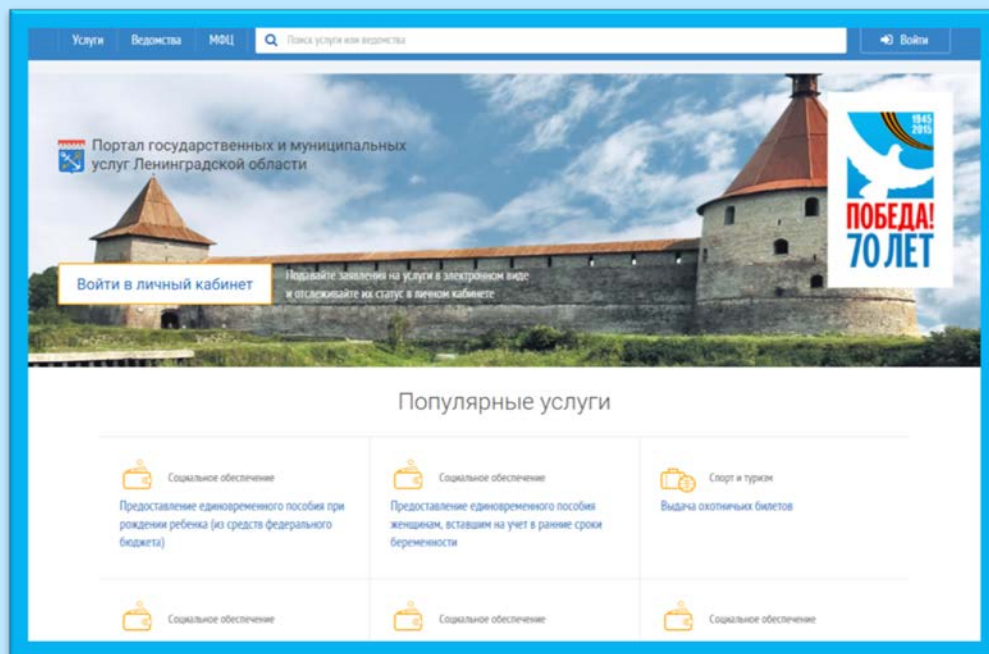

**ГОСУДАРСТВЕННАЯ ПРОГРАММА  
«СТИМУЛИРОВАНИЕ ЭКОНОМИЧЕСКОЙ АКТИВНОСТИ»****ПРОЕКТ****ПОДПРОГРАММЫ**

- «Обеспечение благоприятного инвестиционного климата в Ленинградской области»
- «Развитие промышленности и инноваций в Ленинградской области»
- «Совершенствование системы стратегического управления социально-экономическим развитием Ленинградской области»
- «Развитие малого, среднего предпринимательства и потребительского рынка Ленинградской области»
- «Развитие международных и межрегиональных связей Ленинградской области»
- «Развитие объединенного пилотного инновационного территориального кластера медицинской, фармацевтической промышленности, радиационных технологий на территории Ленинградской области»

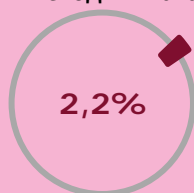
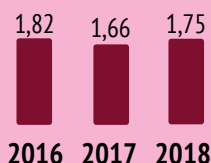
**УДЕЛЬНЫЙ ВЕС В ПРОГРАММНЫХ  
РАСХОДАХ - 2016****ФИНАНСИРОВАНИЕ  
(МЛРД РУБ.)****ЦЕЛЬ  
ПРОГРАММЫ**

Создание условий для устойчивого и сбалансированного экономического развития Ленинградской области темпами выше среднероссийских

**ОСНОВНЫЕ ЦЕЛЕВЫЕ ПОКАЗАТЕЛИ**

	2016	2017	2018
Валовой региональный продукт в основных ценах соответствующих лет (млрд руб.)	900,6	991,1	1 082,6
Объем инвестиций в основной капитал (млрд руб.)	235,1	297,5	352,7
Прирост оборота продукции (услуг), производимой малыми предприятиями, в том числе микропредприятиями, и индивидуальными предпринимателями (% к пред. году)	1,4	1,3	1,2
Создание и модернизация высокопроизводительных рабочих мест (тыс. мест, нарастающим итогом)	204,8	212,0	219,4
Производительность труда (% к предыдущему году)	102,8	203,9	214,5
Реальная заработная плата (% к предыдущему году)	109,0	110,0	109,6



## ГОСУДАРСТВЕННАЯ ПРОГРАММА «СТИМУЛИРОВАНИЕ ЭКОНОМИЧЕСКОЙ АКТИВНОСТИ»

ПРОЕКТ

### КЛЮЧЕВЫЕ МЕРОПРИЯТИЯ



Господдержка трейдерской деятельности  
(2 организации)

1 млрд руб.

258 млн руб.

Господдержка инвестиционной деятельности  
(не менее 5 организаций)



Господдержка малого и среднего предпринимательства  
(20 направлений поддержки)

297 млн руб.





## ГОСУДАРСТВЕННАЯ ПРОГРАММА «РАЗВИТИЕ АВТОМОБИЛЬНЫХ ДОРОГ»

### ПОДПРОГРАММЫ

- «Развитие сети автомобильных дорог общего пользования»
- «Поддержание существующей сети автомобильных дорог общего пользования»
- «Повышение безопасности дорожного движения»

### УДЕЛЬНЫЙ ВЕС В ПРОГРАММНЫХ РАСХОДАХ - 2016

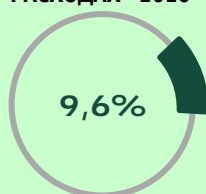

### ФИНАНСИРОВАНИЕ (МЛРД РУБ.)

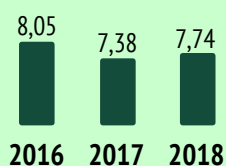

### ЦЕЛИ ПРОГРАММЫ

- ✓ Обеспечение устойчивого функционирования и развития автомобильных дорог для увеличения мобильности и улучшения качества жизни населения, стабильного экономического роста экономики, снижения транспортной составляющей в себестоимости конечной продукции, повышения инвестиционной привлекательности и транспортной доступности населенных пунктов Ленинградской области
- ✓ Снижение уровня социального риска (числа лиц, погибших в результате ДТП, на 100 тыс. населения)



**ГОСУДАРСТВЕННАЯ ПРОГРАММА  
«РАЗВИТИЕ АВТОМОБИЛЬНЫХ ДОРОГ»**

<b>ОСНОВНЫЕ ЦЕЛЕВЫЕ ПОКАЗАТЕЛИ</b>	<b>2016</b>	<b>2017</b>	<b>2018</b>
Доля сельских населенных пунктов, обеспеченных постоянной круглогодичной связью с сетью автомобильных дорог общего пользования по дорогам с твердым покрытием (%)	72,2	72,2	72,2
Уменьшение количества ДТП с сопутствующими дорожными условиями с пострадавшими на 1 тыс. автотранспортных средств (к уровню 2013 года) (%)	7	8	10
Ввод в эксплуатацию автомобильных дорог общего пользования регионального и межмуниципального значения (и искусственных сооружений на них) после строительства и реконструкции всего (км)	10,8	2,5	-
Разработка стратегических и программных документов по развитию дорожного хозяйства Ленинградской области, предпроектной и проектной документации (шт.)	4	3	3
Уровень обеспечения норматива по содержанию автомобильных дорог общего пользования регионального и межмуниципального значения (по отношению к объемам, необходимым по нормативам, утвержденным постановлением Правительства Ленинградской области от 9 ноября 2012 года N 343) (%)	42,2	50,0	60,0
Прирост протяженности автомобильных дорог регионального и межмуниципального значения, соответствующих нормативным требованиям к транспортно-эксплуатационным показателям, введенных в эксплуатацию после работ по капитальному ремонту и ремонту (км)	137,6	178,0	151,4
Ежегодный прирост численности парка дорожной техники и другого имущества, необходимого для содержания автодорог и обеспечения контроля качества выполненных дорожных работ (ед.)	18	18	18
Доля протяженности автомобильных дорог, поставленных на учет в государственном кадастре недвижимости (км)	5455,2	8831,8	9771,7
Протяженность автомобильных дорог общего пользования регионального и межмуниципального значения, на которых при реализации проектов строительства, реконструкции, капитального ремонта и ремонта предусмотрено применение инновационных технологий, материалов, конструкций, машин и механизмов (км)	135,1	127,0	127,0
Уровень социального риска (число лиц, погибших в ДТП, на 100 тыс. населения) (% от уровня 2012 года)	95,5	94,5	94,0
Уровень оснащенности участков концентрации ДТП на автомобильных дорогах регионального значения Ленинградской области элементами обустройства, предназначенными для обеспечения безопасности дорожного движения (% от потребности)	65	65	70
Доля детей-пешеходов в общем числе погибших в результате ДТП (число детей-пешеходов, погибших в результате ДТП, к общему числу погибших в результате ДТП) (%)	0,65	0,62	0,59
Протяженность сети автомобильных дорог общего пользования регионального (межмуниципального) и местного значения на территории Ленинградской области (км)	21 083,8	12 086,3	21 130,2
Объемы ввода в эксплуатацию после строительства и реконструкции автомобильных дорог общего пользования регионального (межмуниципального) и местного значения (км)	12,3	2,5	43,9
Прирост протяженности сети автомобильных дорог регионального (межмуниципального) и местного значения на территории Ленинградской области в результате строительства новых автомобильных дорог (км)	7,5	2,4	15,3



## ГОСУДАРСТВЕННАЯ ПРОГРАММА «РАЗВИТИЕ АВТОМОБИЛЬНЫХ ДОРОГ»

### КЛЮЧЕВЫЕ МЕРОПРИЯТИЯ



Капитальный ремонт и ремонт дорог

региональные  
муниципальные

3 млрд руб.  
400 млн руб.

2,5 млрд руб.

Содержание региональных дорог

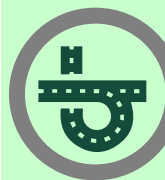

Строительство и реконструкция дорог

региональные  
муниципальные

1,9 млрд руб.  
60 млн руб.

312 млн руб.

Прочие расходы



### АДРЕСНАЯ ИНВЕСТИЦИОННАЯ ПРОГРАММА - 2016

#### Строительство

- подъезда к г. Всеволожск
- мостового перехода через реку Волхов на подъезде к г. Кириши (при условии предоставления средств из федерального бюджета)
- автодорожного путепровода на перегоне Таммисуо-Гвардейское участка Выборг-Каменногорск взамен закрываемых переездов на ПК 105+00.00, ПК 106+38.30
- транспортной развязки на пересечении автомобильной дороги «Санкт-Петербург – завод им. Свердлова - Всеволожск» (км 39) с железной дорогой на перегоне Всеволожск - Мельничный Ручей во Всеволожском районе Л.О.
- автодорожного путепровода на станции Возрождение участка Выборг-Каменногорск взамен закрываемого переезда на ПК 229+44.20
- автодорожного путепровода на перегоне Выборг-Таммисуо участка Выборг-Каменногорск взамен закрываемых переездов на ПК 26+30.92, ПК 1276+10.80 и ПК 15+89.60
- путепровода в месте пересечения железнодорожных путей и автомобильной дороги общего пользования «Подъезд к г. Гатчина-2» (2 этап - Строительство трехпролетного двухполосного автодорожного путепровода с подходами под две полосы движения)

#### Реконструкция

- моста через р.Петлянка на км 23+769 автомобильной дороги Молодежное-Верхнее Черкасово
- автомобильной дороги общего пользования регионального значения «Подъезд к г. Гатчина -1»
- участка км 14+600 – км 18+000 автомобильной дороги общего пользования регионального значения «Красное Село – Гатчина – Павловск»





## ГОСУДАРСТВЕННАЯ ПРОГРАММА «РАЗВИТИЕ АВТОМОБИЛЬНЫХ ДОРОГ»





## ГОСУДАРСТВЕННАЯ ПРОГРАММА «РАЗВИТИЕ СЕЛЬСКОГО ХОЗЯЙСТВА»

### ПОДПРОГРАММЫ

- «Развитие отраслей растениеводства»
- «Развитие отраслей животноводства»
- «Развитие пищевой, перерабатывающей промышленности и рыбохозяйственного комплекса»
- «Поддержка малых форм хозяйствования»
- «Техническая и технологическая модернизация, инновационное развитие»
- «Обеспечение реализации государственной программы Ленинградской области «Развитие сельского хозяйства Ленинградской области»
- «Устойчивое развитие сельских территорий Ленинградской области на 2014-2017годы и на период до 2020 года»
- «Развитие мелиорации земель сельскохозяйственного назначения Ленинградской области на 2014-2020 годы»

### УДЕЛЬНЫЙ ВЕС В ПРОГРАММНЫХ РАСХОДАХ - 2016

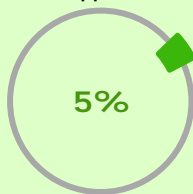

### ФИНАНСИРОВАНИЕ (МЛРД РУБ.)

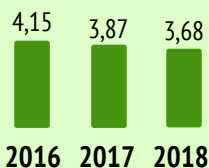

### ЦЕЛИ ПРОГРАММЫ

- ✓ Увеличение вклада агропромышленного и рыбохозяйственного комплекса Ленинградской области в решение задачи продовольственной безопасности Российской Федерации
- ✓ Повышение конкурентоспособности продукции, производимой в агропромышленном и рыбохозяйственном комплексе Ленинградской области
- ✓ Укрепление позиций организаций агропромышленного и рыбохозяйственного комплекса Ленинградской области на межрегиональных продовольственных рынках с учетом условий присоединения Российской Федерации к ВТО
- ✓ Повышение устойчивости развития сельских территорий
- ✓ Обеспечение экологически безопасного и устойчивого к эпизоотиям сельскохозяйственного производства

### ОСНОВНЫЕ ЦЕЛЕВЫЕ ПОКАЗАТЕЛИ

	2016	2017	2018
Индекс производства продукции сельского хозяйства в хозяйствах всех категорий в сопоставимых ценах (% к пред. году)	103,0	102,2	102,2
Индекс производства продукции растениеводства в сопоставимых ценах (% к пред. году)	100,5	100,5	100,5
Индекс производства продукции животноводства в сопоставимых ценах (% к пред. году)	103,9	102,8	102,5
Индекс производства пищевых продуктов, включая напитки в сопоставимых ценах (% к пред. году)	103,6	103,9	104,1
Индекс физического объема инвестиций в основной капитал сельского хозяйства, проц. к предыдущему году	103,3	103,9	104,1
Рентабельность сельскохозяйственных организаций с учетом субсидий (%)	13,0	13,0	14,0
Среднемесячная номинальная заработная плата в сельском хозяйстве по сельскохозяйственным организациям, не относящимся к субъектам малого предпринимательства (руб.)	28 350,0	29 800,0	31 350,0



## ГОСУДАРСТВЕННАЯ ПРОГРАММА «РАЗВИТИЕ СЕЛЬСКОГО ХОЗЯЙСТВА»

### КЛЮЧЕВЫЕ МЕРОПРИЯТИЯ



Господдержка сельхозпредпринимателей  
(46 направлений субсидирования)

2,4 млрд руб.

798 млн руб.

Строительство объектов социально-культурного назначения и дорожного хозяйства, газификация, водоснабжение



Субсидии учреждениям ветеринарии на финобеспечение госзадания  
(12 станций по борьбе с болезнями животных, эпизоотический отряд)

340 млн руб.

170 млн руб.

Субсидии гражданам на приобретение жилья (7 940 м<sup>2</sup>)



Строительство и проектирование объектов здравоохранения и ветеринарии (8 ФАПов)

167 млн руб.





## ГОСУДАРСТВЕННАЯ ПРОГРАММА «РАЗВИТИЕ СЕЛЬСКОГО ХОЗЯЙСТВА»

### АДРЕСНАЯ ИНВЕСТИЦИОННАЯ ПРОГРАММА - 2016

- Строительство**
- системы водоснабжения в **дер. Сологубовка, дер.Лезье**
  - двухэтажного здания **Кингисеппской** ветеринарной инспекции
  - средней общеобразовательной школы в на 600 мест в **с. Павлово**
  - дома культуры со зрительным залом на 150 мест в **пос.Новоселье**
  - дома культуры со зрительным залом на 150 мест в **пос.Курск**
  - дома культуры со зрительным залом на 150 мест в **пос.Терпилицы**
  - врачебной амбулатории в **дер.Толмачево** (в том числе проектно-изыскательные работы)
  - МОУ «Средняя общеобразовательная школа» на 220 мест в **с.Пустомержа**
- Строительство ФАПов**
- в **дер.Семрино, пос.Волошово, дер.Глобицы, дер.Бережки, пос.Вистино, пос.Большое Поле, пос. Васкелово, пос.Овсище**
- Строительство автодорог**
- «Подъезд к **пос. Кравцово**», «Подъезд к **пос. Сопки**»
- Реконструкция автодорог**
- «Подъезд к **пос. Клеверное**», «Подъезд к **пос. Луговое**»
- Строительство газопроводов**
- в **пос.Кротово, пос.Громово, пос.Суходолье, пос.Пятиречье, пос.Раздолье, дер.Княжево, дер.Самойлово, дер.Колчаново**
- Газоснабжение**
- в **дер.Ненимяки, дер.Гарболово, дер.Горная Шальдиха, пос.Ромашки, дер.Захонье, дер.Ущевицы, дер.Хотыницы, пос.Каложицы, дер.Орово, дер.Нижняя Шальдиха, пос.Янега, пос.Ларионово**
- Реконструкция**
- водоочистных сооружений в **пос. Мельниково**
  - здания МУК клубного типа «Дом культуры **дер.Низино**»
  - амбулатории на 250 пос. в смену в **пос.Вартемяги**
  - здания МОУ «Сельцовская средняя общеобразовательная школа» со строительством пристройки общей мощностью на 300 мест в **пос.Сельцо**
- Комплексная компактная застройка и благоустройство** территории, с.Алеховщина (строительство дома культуры со зрительным залом на 150 мест)
- Комплексная компактная застройка и благоустройство** территории, пос. Приозерное (проектирование инженерных сетей, благоустройство)



## ГОСУДАРСТВЕННАЯ ПРОГРАММА «РАЗВИТИЕ СЕЛЬСКОГО ХОЗЯЙСТВА»





## ГОСУДАРСТВЕННАЯ ПРОГРАММА «УПРАВЛЕНИЕ ГОСУДАРСТВЕННЫМИ ФИНАНСАМИ И ГОСУДАРСТВЕННЫМ ДОЛГОМ»

**ПРОЕКТ**

### ПОДПРОГРАММЫ

- «Создание условий для эффективного и ответственного управления муниципальными финансами, повышения устойчивости бюджетов муниципальных образований Ленинградской области»
- «Управление государственным долгом Ленинградской области»
- «Повышение эффективности бюджетных инвестиций»
- «Повышение прозрачности и открытости бюджета Ленинградской области»

### УДЕЛЬНЫЙ ВЕС В ПРОГРАММНЫХ РАСХОДАХ - 2016

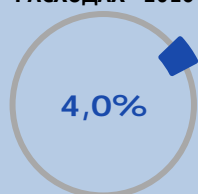

### ФИНАНСИРОВАНИЕ (МЛРД РУБ.)

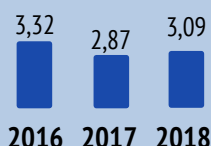

### ЦЕЛЬ ПРОГРАММЫ

Обеспечение долгосрочной сбалансированности бюджета Ленинградской области и повышения качества управления общественными финансами

### ОСНОВНЫЕ ЦЕЛЕВЫЕ ПОКАЗАТЕЛИ

Доля муниципальных образований Ленинградской области, имеющих высокое и надлежащее качество управления муниципальными финансами, от общего количества муниципальных образований Ленинградской области (%)

Дюрация долга - средневзвешенный по сумме срок возврата привлеченных заимствований (лет)

2016	2017	2018
35,5	37,8	38,7
< 2,5	>= 2,5	>= 2,5

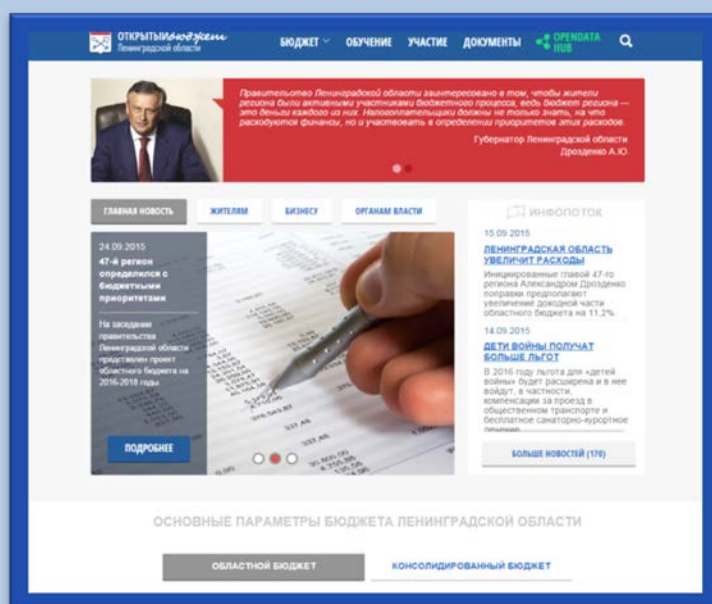



## ГОСУДАРСТВЕННАЯ ПРОГРАММА «УПРАВЛЕНИЕ ГОСУДАРСТВЕННЫМИ ФИНАНСАМИ И ГОСУДАРСТВЕННЫМ ДОЛГОМ»

**ПРОЕКТ**

### КЛЮЧЕВЫЕ МЕРОПРИЯТИЯ



Межбюджетные трансферты бюджетам МО

2,3 млрд руб.

538 млн руб.

Обслуживание государственного долга



Взаимодействие с международными рейтинговыми агентствами

3 млн руб.

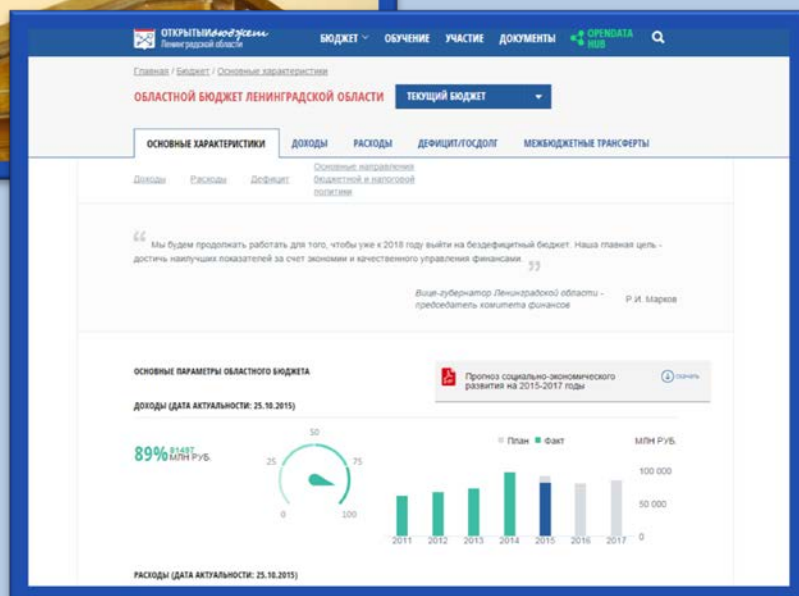
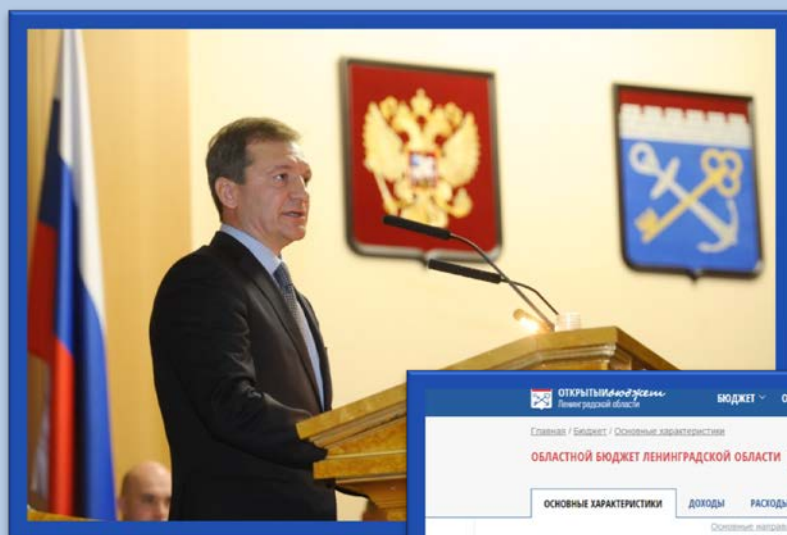



**ГОСУДАРСТВЕННАЯ ПРОГРАММА «ПОВЫШЕНИЕ ЭФФЕКТИВНОСТИ ГОСУДАРСТВЕННОГО УПРАВЛЕНИЯ И СНИЖЕНИЕ АДМИНИСТРАТИВНЫХ БАРЬЕРОВ ПРИ ПРЕДОСТАВЛЕНИИ ГОСУДАРСТВЕННЫХ И МУНИЦИПАЛЬНЫХ УСЛУГ»**

**ПОДПРОГРАММЫ**

«Развитие государственной гражданской службы Ленинградской области»

«Снижение административных барьеров при предоставлении государственных и муниципальных услуг в Ленинградской области»

**УДЕЛЬНЫЙ ВЕС В ПРОГРАММНЫХ РАСХОДАХ - 2016**

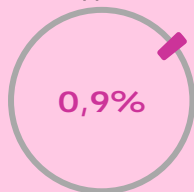

**ФИНАНСИРОВАНИЕ (МЛРД РУБ.)**

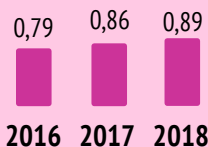

**ЦЕЛЬ ПРОГРАММЫ**

Повышение эффективности государственного управления и снижение административных барьеров при предоставлении государственных и муниципальных услуг в Ленинградской области

**ОСНОВНЫЕ ЦЕЛЕВЫЕ ПОКАЗАТЕЛИ**

	2016	2017	2018
Уровень удовлетворенности граждан Российской Федерации на территории Ленинградской области качеством предоставления государственных и муниципальных услуг (%)	85,0	88,0	90,0
Доля граждан Российской Федерации на территории Ленинградской области, имеющих доступ к получению государственных и муниципальных услуг по принципу «одного окна» по месту пребывания, в том числе в многофункциональных центрах предоставления государственных и муниципальных услуг (%)	90,0	90,0	90,0
Среднее число обращений представителей бизнес-сообщества в орган государственной власти (орган местного самоуправления) на территории Ленинградской области для получения одной государственной (муниципальной) услуги, связанной со сферой предпринимательской деятельности (ед.)	2	2	2
Время ожидания в очереди при обращении заявителя в орган государственной власти (орган местного самоуправления) на территории Ленинградской области для получения государственных (муниципальных) услуг (мин.)	15	15	15





**ГОСУДАРСТВЕННАЯ ПРОГРАММА «ПОВЫШЕНИЕ ЭФФЕКТИВНОСТИ ГОСУДАРСТВЕННОГО УПРАВЛЕНИЯ И СНИЖЕНИЕ АДМИНИСТРАТИВНЫХ БАРЬЕРОВ ПРИ ПРЕДОСТАВЛЕНИИ ГОСУДАРСТВЕННЫХ И МУНИЦИПАЛЬНЫХ УСЛУГ»**

**КЛЮЧЕВЫЕ МЕРОПРИЯТИЯ**



Предоставление субсидий МФЦ (обеспечение деяти 27 филиалов + открытие в 2016 году 3 новых филиалов)

**710 млн руб.**

**35 млн руб.**

Развитие государственной гражданской службы



Создание регионального электронного архива органов ЗАГС (перевод в эл.вид в 2016г. 529 тыс. записей)

**21 млн руб.**

**11 млн руб.**

Автоматизированная система управления деятельностью МФЦ



Информационная система «Архивы Ленинградской области»

**10 млн руб.**

**2 млн руб.**

Портал «Электронная приемная»





## ГОСУДАРСТВЕННАЯ ПРОГРАММА «УСТОЙЧИВОЕ ОБЩЕСТВЕННОЕ РАЗВИТИЕ»

### ПОДПРОГРАММЫ

- «Гармонизация межнациональных и межконфессиональных отношений в Ленинградской области»
- «Поддержка этнокультурной самобытности коренных малочисленных народов, проживающих на территории Ленинградской области»
- «Создание условий для эффективного выполнения органами местного самоуправления своих полномочий»
- «Развитие системы защиты прав потребителей в Ленинградской области»
- «Общество и власть»
- «Молодежь Ленинградской области»
- «Патриотическое воспитание «Область славы!»
- «Профилактика асоциального поведения в молодежной среде»
- «Государственная поддержка социально ориентированных некоммерческих организаций»

### УДЕЛЬНЫЙ ВЕС В ПРОГРАММНЫХ РАСХОДАХ - 2016

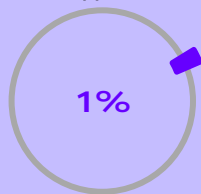

### ФИНАНСИРОВАНИЕ (МЛРД РУБ.)

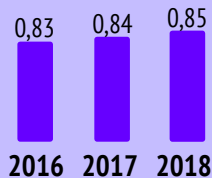

### ЦЕЛИ ПРОГРАММЫ

- ✓ Создание условий для устойчивого развития местного самоуправления в Ленинградской области
- ✓ Укрепление единства российской нации и развитие единого этнокультурного пространства Ленинградской области как важного фактора устойчивого развития России и ее территориальной целостности
- ✓ Формирование в Ленинградской области открытого социально ориентированного информационного пространства, способствующего воспитанию в обществе, в том числе в молодежной среде, толерантного, позитивного и конструктивного отношения
- ✓ Повышение эффективности взаимодействия органов государственной власти и органов местного самоуправления с обществом

### ОСНОВНЫЕ ЦЕЛЕВЫЕ ПОКАЗАТЕЛИ

	2016	2017	2018
Количество мероприятий (комплексных программ) по сохранению этнической самобытности коренных малочисленных народов Ленинградской области, в том числе организация проведения семинаров, мастер-классов и иных мероприятий по сохранению языка и культурных традиций коренных малочисленных народов	5	5	5
Количество граждан, положительно оценивающих состояние межнациональных отношений, в общем количестве граждан Российской Федерации, проживающих в Ленинградской области	54,5	54,5	54,5
Количество мероприятий по сохранению исторической памяти	5	5	5
Количество мероприятий по профилактике правонарушений и рискованного поведения в молодежной среде	38	38	38
Уровень толерантного отношения к представителям другой национальности (%)	50,0	50,0	50,0
Количество разработанных и реализованных в Ленинградской области проектов социальной рекламы	12	12	12



## ГОСУДАРСТВЕННАЯ ПРОГРАММА «УСТОЙЧИВОЕ ОБЩЕСТВЕННОЕ РАЗВИТИЕ»

### КЛЮЧЕВЫЕ МЕРОПРИЯТИЯ



Поддержка территориальных общественных самоуправлений (ТОСов)

250 млн руб.

210 млн руб.

Поддержка инициатив сельских старост



Поддержка СМИ

100 млн руб.

32 млн руб.

Поддержка социально ориентированных НКО



Организация и проведение молодежных мероприятий и форумов

25 млн руб.

20 млн руб.

Гранты МО за достижение показателей эффективности деятельности ОМСУ



## АДРЕСНАЯ ИНВЕСТИЦИОННАЯ ПРОГРАММА - 2016

### БОКСИТОГОРСКИЙ РАЙОН И ТИХВИНСКИЙ РАЙОН



- |                    |                                                                                                                                          |
|--------------------|------------------------------------------------------------------------------------------------------------------------------------------|
| 1) п. Заборье      | Строительство здания пожарного депо V типа на 2 машино-выезда                                                                            |
| 2) дер. Самойлово  | Строительство подводящего газопровода для газоснабжения жилых домов                                                                      |
| 3) г. Бокситогорск | Реконструкция водозаборных и водоочистных сооружений<br>Капитальный ремонт стадиона «Металлург»                                          |
| 4) пос. Цвылево    | Реконструкция канализационных очистных сооружений                                                                                        |
| 5) г. Пикалево     | Капитальный ремонт спортивной площадки МБОУ «Средняя общеобразовательная школа №4» им. А.П. Румянцева ( <b>ул. Школьная, д. 40</b> )     |
| 6) п. Ефимовский   | Капитальный ремонт спортивной площадки МБОУ «Средняя общеобразовательная школа-интернат поселка Ефимовский» ( <b>ул. Сенная, д. 15</b> ) |
| 7) г. Тихвин       | Капитальный ремонт спортивной площадки МОУ «Гимназия №2» ( <b>5 микрорайон, д. 37</b> )                                                  |

## АДРЕСНАЯ ИНВЕСТИЦИОННАЯ ПРОГРАММА - 2016

ВОЛОСОВСКИЙ РАЙОН

- 1) дер. Большая Вруда Строительство канализационных очистных сооружений
- 2) пос. Сельцо Реконструкция здания МОУ «Сельцовская средняя общеобразовательная школа» со строительством пристройки общей мощностью на 300 мест
- 3) дер. Захонье Газоснабжение 125-ти индивидуальных жилых домовладений
- 4) пос. Курск Строительство дома культуры со зрительным залом на 150 мест  
Капитальный ремонт спортивной площадки МОУ «Яблонницкая средняя общеобразовательная школа» (п. Курск, д.10)
- 5) дер. Ущевицы Газоснабжение
- 6) дер. Хотыницы  
пос. Каложицы Газоснабжение
- 7) дер. Княжево Строительство распределительного газопровода
- 8) пос. Терпилицы Строительство дома культуры со зрительным залом на 150 мест
- 9) г. Волосово Реконструкция МОУДОД «Волосовская детская школа Искусств им. Н.К.Периха» на ул. Красных Партизан, д.10/5  
Строительство водноспортивного оздоровительного комплекса на ул. Красноармейская с автономной котельной  
Реконструкция водозаборных сооружений, в части организации обеспечения зоны санитарной охраны подземного водозабора (1-й километр Терпилицкого шоссе)

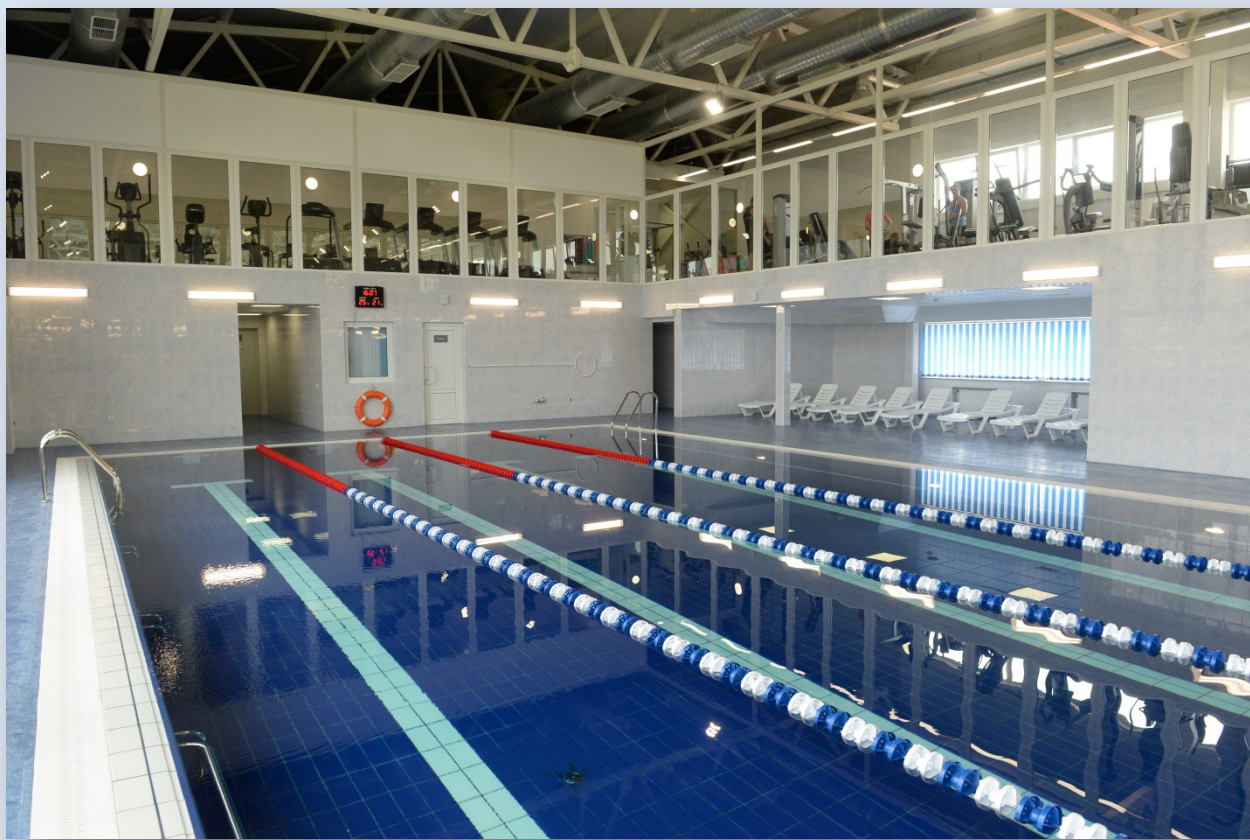

## АДРЕСНАЯ ИНВЕСТИЦИОННАЯ ПРОГРАММА - 2016

**ВОЛХОВСКИЙ РАЙОН**

- 1) г.Сясьстрой** Строительство здания пожарного депо II типа на 2 автомобиля (3 машино-выезда)  
Строительство канализационных очистных сооружений
- 2) г.Волхов** Реконструкция стадиона «Локомотив»
- 3) с.Старая Ладога** Реконструкция водоочистных и канализационных очистных сооружений
- 4) с.Селиваново** Распределительный газопровод среднего давления
- 5) с.Колчаново** Строительство распределительного (уличного) газопровода с сопутствующими сооружениями для газоснабжения на **ул.Леспромхозовская, ул.Чернецкого**
- 6) дер.Бережки** Строительство фельдшерско-акушерского пункта, в том числе проектные работы
- 7) с.Новая Ладога** Капитальный ремонт спортивной площадки МОБУ «Новоладожская средняя общеобразовательная школа №1» (**ул.Пионерская, д.7**)
- 8) дер.Вындин Остров** Строительство малобюджетного ФОК-а

## АДРЕСНАЯ ИНВЕСТИЦИОННАЯ ПРОГРАММА - 2016

ВСЕВОЛОЖСКИЙ РАЙОН

- 1) дер.Гарболово Газоснабжение
- 2) дер.Ненимяки Газоснабжение
- 3) дер.Орово Газоснабжение
- 4) дер.Романовка Строительство детского сада на 280 мест
- 5) с.Павлово Строительство средней общеобразовательной школы в на 600 мест
- 6) г.Сертолово Проектирование строительства здания пожарного депо II типа на 4 машино-выезда  
Строительство областной детской больницы с поликлиникой  
Реконструкция системы канализования  
Капитальный ремонт спортивной площадки МОУ «Сертоловская средняя общеобразовательная школа №1», **структурное подразделение мкр.Черная речка**
- 7) г.Всеволожск Строительство детской поликлиники на 600 пос. в смену  
Приобретение здания дошкольного образовательного учреждения на 155 мест (**мкр. Южный**)  
Строительство детского сада на 220 мест (**Торговый пр-кт, д. 144**)  
Строительство детского сада на 140 мест (**ул. Победы, д. 17**)  
Строительство подъезда к городу  
Строительство транспортной развязки на пересечении автомобильной дороги «Санкт-Петербург – завод им. Свердлова - Всеволожск» (км 39) с железной дорогой на перегоне **Всеволожск - Мельничный Ручей**
- 8) пос.Вартемяги Реконструкция амбулатории на 250 пос. в смену
- 9) пос.Васкелово Строительство фельдшерско-акушерского пункта, в том числе проектные работы



## АДРЕСНАЯ ИНВЕСТИЦИОННАЯ ПРОГРАММА - 2016

ВЫБОРГСКИЙ РАЙОН

- 1) с. Семиозерье Проектирование строительства здания пожарного депо V типа на 2 машино-выезда
- 2) г. Выборг Строительство Центра спортивного с универсальным игровым залом, плавательным бассейном и крытым катком с искусственным льдом (**Ленинградское ш., д.103**)  
Капитальный ремонт спортивной площадки МБОУ «Средняя общеобразовательная школа №37 с углубленным изучением отдельных предметов» (**ул.Горная, д.10/3**)  
Строительство «Школы бокса» МОУДОД «ДЮСШОР «Фаворит»
- 3) пос. Рощино Строительство тренировочной площадки на стадионе (**ул. Советская**)
- 4) пос. Соколинское Строительство блочно-модульной котельной для ГКУЗ ЛО «Областная туберкулезная больница в г.Выборг», стационарное отделение
- 5) ст. Возрождение Строительство автодорожного путепровода участка **Выборг-Каменногорск** взамен закрываемого переезда на ПК 229+44.20
- 6) Строительство автодорожного путепровода на перегоне **Таммисуо-Гвардейское** участка Выборг-Каменногорск взамен закрываемых переездов на ПК 105+00.00, ПК 106+38.30
- 7) Строительство автодорожного путепровода на перегоне **Выборг-Таммисуо** участка Выборг-Каменногорск взамен закрываемых переездов на ПК 26+30.92, ПК 1276+10.80 и ПК 15+89.60
- 8) Реконструкция моста через р.Петлянка на км 23+769 автомобильной дороги **Молодежное-Верхнее Черкасово**
- 9) г. Каменногорск Реконструкция водоочистных сооружений
- 10) пос. Большое Поле Строительство фельдшерско-акушерского пункта
- 11) г. Светогорск Капитальный ремонт спортивной площадки МБОУ «СОШ г.Светогорск» (**ул.Рощинская, д.6**)

## АДРЕСНАЯ ИНВЕСТИЦИОННАЯ ПРОГРАММА - 2016

ГАТЧИНСКИЙ РАЙОН**1) г.Гатчина**

Строительство и ввод в эксплуатацию перинатального центра

Строительство поликлиники на 380 пос. в смену (микрорайон «Аэродром»)

Реконструкция автомобильной дороги общего пользования регионального значения «Подъезд к г. Гатчина -1»

Реконструкция участка км 14+600 – км 18+000 автомобильной дороги общего пользования регионального значения «Красное Село – Гатчина – Павловск»

Строительство путепровода в месте пересечения железнодорожных путей и автомобильной дороги общего пользования «Подъезд к г.Гатчина-2» (2 этап - Строительство трехпролетного двухполосного автодорожного путепровода с подходами под две полосы движения)

**2) г.Коммунар**

Реализация концессионного соглашения о создании и эксплуатации объекта здравоохранения «Ленинградский областной центр медицинской реабилитации»

Капитальный ремонт спортивной площадки МБОУ «Коммунарская средняя общеобразовательная школа №3» (**ул.Просвещения, д.1**)

**3) дер.Семрино**

Строительство фельдшерско-акушерского пункта

**4) п.Сяськелево**

Капитальный ремонт спортивной площадки «Пламенная средняя общеобразовательная школа» (**ул.Школьная, д.1**)

## АДРЕСНАЯ ИНВЕСТИЦИОННАЯ ПРОГРАММА - 2016

КИНГИСЕППСКИЙ РАЙОН И СЛАНЦЕВСКИЙ РАЙОН

- 1) г.Кингисепп**  
Строительство двухэтажного здания Кингисеппской ветеринарной инспекции  
Реконструкция водоочистных сооружений «Сережино»  
Капитальный ремонт спортивной площадки МБОУ «Кингисеппская средняя общеобразовательная школа №4» (**пр.Карла Маркса, д.59**)
- 2) г.Ивангород**  
Строительство крытого плавательного бассейна
- 3) с.Пустомержа**  
Строительство МОУ «Средняя общеобразовательная школа» на 220 мест
- 4) пос.Вистино**  
Строительство фельдшерско-акушерского пункта
- 5) г.Сланцы**  
Строительство физкультурно-оздоровительного комплекса на территории спортивной площадки школы № 3 и спортивной площадки на месте незавершенного строительством объекта «Бассейн при школе № 12» (**ул. Грибоедова 19**)  
Капитальный ремонт стадиона
- 6) пос.Овсище**  
Строительство фельдшерско-акушерского пункта
- 7) дер.Старополье**  
Капитальный ремонт спортивной площадки МКОУ «Старопольская средняя общеобразовательная школа» (**дер.Старополье, д.14**)
- 8) дер. Ванакюля**  
Строительство малобюджетного ФОК-а на территории ДОЛ «Россонь»

## АДРЕСНАЯ ИНВЕСТИЦИОННАЯ ПРОГРАММА - 2016

КИРИШСКИЙ РАЙОН**1) г.Кириши**

Строительство мостового перехода через реку Волхов на подъезде к г. Кириши

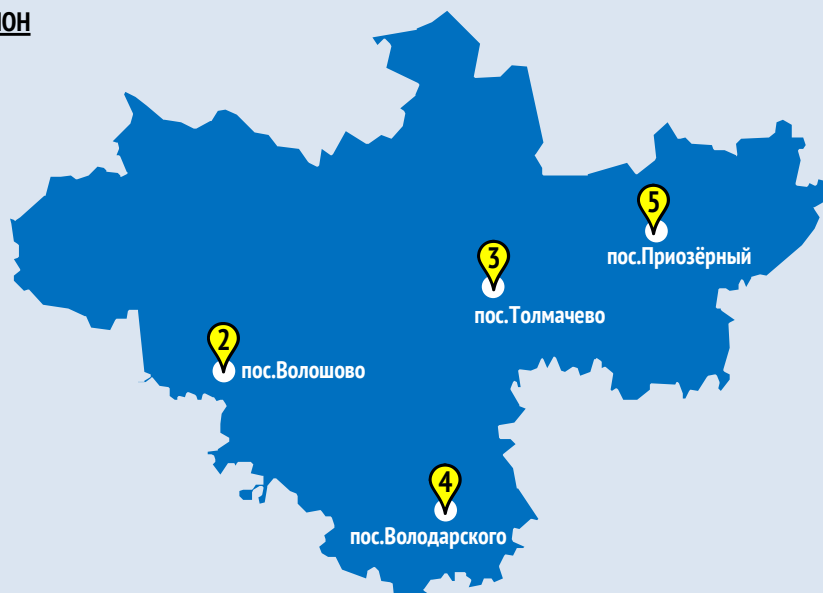
ЛУЖСКИЙ РАЙОН**2) пос.Волошово**

Строительство фельдшерско-акушерского пункта

**3) пос.Толмачево**

Строительство врачебной амбулатории

Строительство пристройки на 350 мест к основному зданию муниципального образовательного учреждения «Толмачевская средняя общеобразовательная школа»

**4) пос.Володарского**

Капитальный ремонт спортивной площадки МОУ «Володарская средняя школа»

**5) пос.Приозёрный**

Комплексная компактная застройка и благоустройство территории (проектирование инженерных сетей, благоустройство)

## АДРЕСНАЯ ИНВЕСТИЦИОННАЯ ПРОГРАММА - 2016

**КИРОВСКИЙ РАЙОН**

- 1) г.Кировск Здание хранилища на 5 боксов на территории 127 пожарной части
- 2) дер. Лезье Строительство системы водоснабжения
- 3) дер.Нижняя Шальдиха Газоснабжение
- 4) дер.Горная Шальдиха Газоснабжение
- 5) Строительство экспозиционно-выставочного павильона «Прорыв» в комплексе музея-заповедника «Прорыв блокады Ленинграда»
- 6) Реконструкция здания под размещение центра обработки вызовов по единому номеру «112»

## АДРЕСНАЯ ИНВЕСТИЦИОННАЯ ПРОГРАММА - 2016

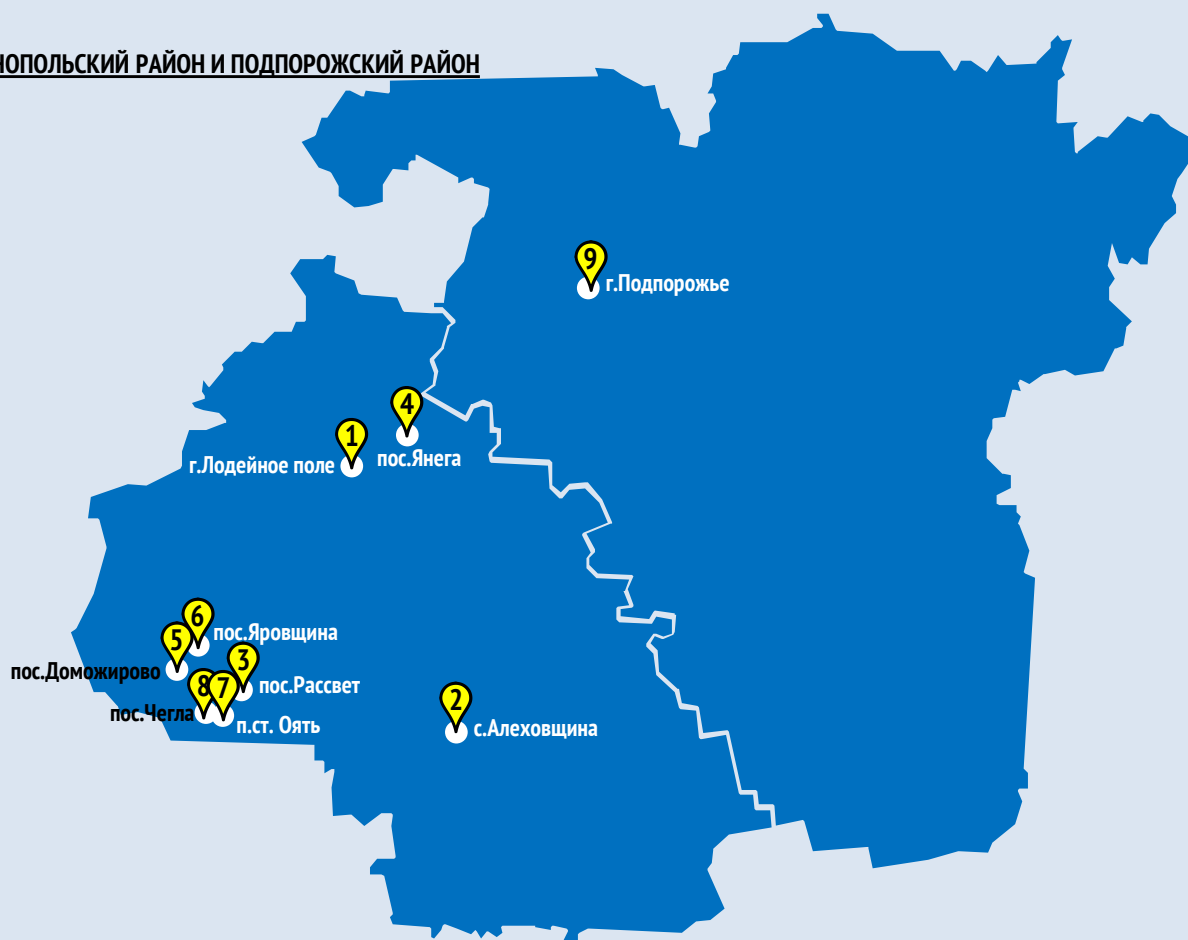
ЛОДЕЙНОПОЛЬСКИЙ РАЙОН И ПОДПОРОЖСКИЙ РАЙОН

- 1) г. Лодейное поле**

Реконструкция системы канализования южной части города с учетом приема стоков бывшего военного городка  
Капитальный ремонт спортивной площадки МКОУ «Лодейнопольская средняя общеобразовательная школа №2 с углубленным изучением отдельных предметов» (ул.Ленина, д.54)
- 2) с. Алеховщина**

Комплексная компактная застройка и благоустройство территории, (строительство дома культуры со зрительным залом на 150 мест)
- 3) пос. Рассвет**

Реконструкция канализационных очистных сооружений  
Распределительный газопровод для газоснабжения жилых домов  
Капитальный ремонт спортивной площадки МКОУ «Рассветовская средняя общеобразовательная школа (п.Рассвет, д.11)
- 4) пос. Янега**

Газопровод для газификации жилого фонда в границах ул.Лесная, ул.Труда, ул.Энтузиастов, ул.Солнечная, пер.Центральный, ул.Сосновая, ул.Парковая, ул.Земляничная
- 5) пос. Доможирово**

Распределительный газопровод для газоснабжения жилых домов
- 6) пос. Яровщина**

Распределительный газопровод для газоснабжения жилых домов
- 7) п.ст. Оять**

Распределительный газопровод для газоснабжения жилых домов
- 8) пос. Чегла**

Распределительный газопровод для газоснабжения жилых домов
- 9) г. Подпорожье**

Капитальный ремонт спортивной площадки МБОУ «Подпорожская средняя общеобразовательная школа №1 им.Пушкина» (ул.Гнаровской, д.9)  
Капитальный ремонт спортивной площадки МБОУДО «Подпорожская детско-юношеская спортивная школа» (ул.Гнаровской, д.19а)

## АДРЕСНАЯ ИНВЕСТИЦИОННАЯ ПРОГРАММА - 2016

ЛОМОНОСОВСКИЙ РАЙОН И СОСНОВОБОРСКИЙ ГОРОДСКОЙ ОКРУГ

- |                    |                                                                  |
|--------------------|------------------------------------------------------------------|
| 1) г. Сосновый Бор | Строительство спортивного комплекса волейбола                    |
| 2) пос.Новоселье   | Строительство дома культуры со зрительным залом на 150 мест      |
| 3) дер.Низино      | Реконструкция здания МУК клубного типа «Дом культуры дер.Низино» |
| 4) дер.Глобицы     | Строительство фельдшерско-акушерского пункта                     |
| 5) дер.Копорье     | Капитальный ремонт спортивной площадки МОУ «Копорская СОШ»       |

## АДРЕСНАЯ ИНВЕСТИЦИОННАЯ ПРОГРАММА - 2016

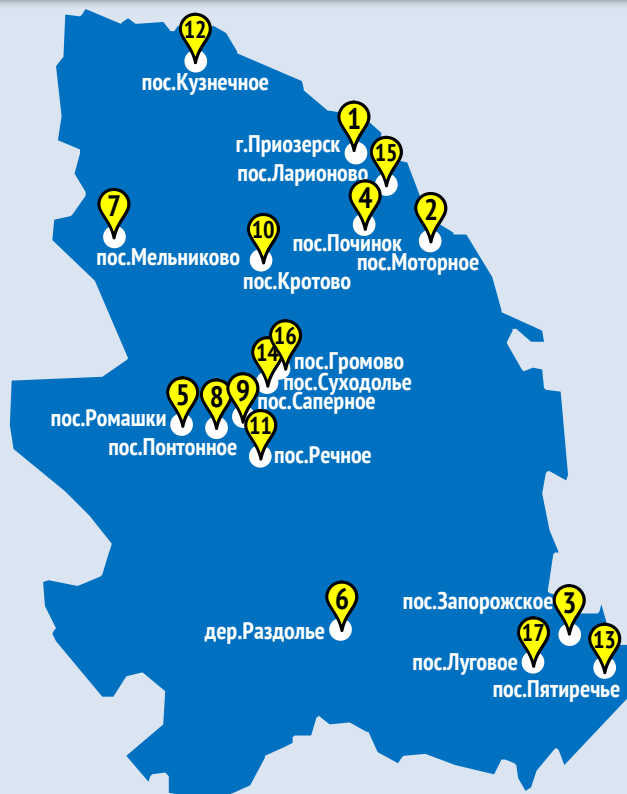
**ПРИОЗЕРСКИЙ РАЙОН**

- 1) г. Приозерск**  
Строительство физкультурно-оздоровительного комплекса  
Газоснабжение природным газом  
Реконструкция системы водоснабжения
- 2) пос. Моторное**  
Газоснабжение
- 3) пос. Запорожское**  
Строительство распределительного газопровода
- 4) пос. Починок**  
Газоснабжение
- 5) пос. Ромашки**  
Наружное газоснабжение жилых домов
- 6) дер. Раздолье**  
Строительство распределительного газопровода
- 7) пос. Мельниково**  
Реконструкция водоочистных сооружений  
Наружное газоснабжение
- 8) пос. Понтонное**  
Наружное газоснабжение жилых домов
- 9) пос. Саперное**  
Наружное газоснабжение жилых домов  
Капитальный ремонт спортивной площадки МОУ «Шумиловская средняя общеобразовательная школа» (**ул. Школьная, д. 28**)
- 10) пос. Кротово**  
Строительство распределительного газопровода
- 11) пос. Речное**  
Наружное газоснабжение жилых домов
- 12) пос. Кузнечное**  
Газоснабжение природным газом жилой застройки
- 13) пос. Пятиречье**  
Строительство распределительного газопровода
- 14) пос. Суходолье**  
Строительство распределительного газопровода
- 15) пос. Ларионово**  
Газоснабжение
- 16) пос. Громово**  
Строительство газопровода
- 17) пос. Луговое**  
Реконструкция автомобильной дороги «Подъезд к пос. Луговое»



## АДРЕСНАЯ ИНВЕСТИЦИОННАЯ ПРОГРАММА - 2016

ТОСНЕНСКИЙ РАЙОН**1) г. Тосно**

Проектирование строительства отопляемого гаражно-складской комплекса для стоянки, обслуживания автомобильной техники, размещения водительского состава, а также складов материально-технических запасов

Проектирование строительства склада имущества гражданской обороны с помещениями для работников и химико-радиометрической лабораторией

Проектирование строительства здания поисково-спасательной станции для размещения поисково-спасательного отряда

**2) пос.Ульяновка**

Строительство корпуса №3 на 50 койко-мест Ульяновской психиатрической больницы

Строительство блочно-модульной котельной для Ульяновской областной психиатрической больницы

**3) Строительство газопровода межпоселкового ГРС «Любань» - дер.Померанье - дер.Трубников Бор (в том числе проектно-изыскательные работы)****4) пгт Красный Бор**

Капитальный ремонт спортивной площадки МКОУ «Красноборская средняя общеобразовательная школа» (**пр.Советский, д.47**)



Официальный сайт Администрации Ленинградской области  
[lenobl.ru](http://lenobl.ru)

Официальный сайт комитета финансов Ленинградской области  
[finance.lenobl.ru](http://finance.lenobl.ru)

Сайт «Открытый бюджет» Ленинградской области  
[budget.lenobl.ru](http://budget.lenobl.ru)

Сайт комитета государственного финансового контроля Ленинградской области  
[gfc.lenobl.ru](http://gfc.lenobl.ru)

Сайт контрольно-счетной палаты Ленинградской области  
[www.ksplo.ru](http://www.ksplo.ru)

Сайт Министерства финансов Российской Федерации  
[minfin.ru](http://minfin.ru)

Сборник подготовлен к печати специалистами комитета финансов Ленинградской области под руководством первого заместителя Председателя Правительства Ленинградской области – председателя комитета финансов Р.И. Маркова



**Комитет финансов Ленинградской области**

**Адрес:** 191311, Санкт-Петербург, Суворовский пр., д.67

**Телефон:** (812) 274-40-18, (812) 274-49-42

**Факс:** (812) 274-10-44

**E-mail:** [kf@lenoblfin.ru](mailto:kf@lenoblfin.ru)





ОТКРЫТЫЙ *Бюджет*  
Ленинградской области